南京日報

本報登記證 內政部警字第三八零九號 中宣部中字第二一六四號

電報掛號一二二二

社址 白下路八三號 · 電話 二一五八三號

中華郵政掛號特准認為新聞紙類

第二百九十四號

今日二大張售洋二分

今日提要

要聞 中常會決定九月下旬開六中全會 察事已圓滿解決

國際 國聯行政院準備開會討論義亞爭案

社會 本京鄉間大小黃洲均有出險

教育 中蘇文化協會發起開臨時會

副刊 南園 義務勞動 電影經

時事類編

二週年紀念特大號

國際現勢·學術文藝·半月刊

第三卷第十四期

民國二十四年七月二十五日出版

內容要目

世界論壇

經濟戰爭……圓桌季刊 馬潤庠譯

歐洲未來的局勢……西蒙次著 高植譯

歐羅巴的國家的對立和階級的對立……木下半治著 高璘度譯

論太平洋的國際政治狀況……達斯著 潘蕙田譯

國際狀況與蘇聯政策……拉狄克著 叔亮譯

失業問題面面觀……卜伊松著 李萬居譯

國際時事漫畫（二十六幅）

學術論著

史的唯物論的起源和論題的評釋……特爾夫斯基著 李萬居譯

論認識的基礎……希克里著 潘蕙田譯

民主政治之危機及其馬克斯主義的解釋……克銳斯皮著 馬潤庠譯

赫格爾的「哲學史」……米勤著 靜生譯

文化演進的方式……巴黎月報 李万居譯

生育率低降的研究……顧靜斯基著 莊繼曾譯

日本農村恐慌之現階段（日本特約通訊）……楊漢輝

人物評傳

畢蘇斯基與波蘭的獨立……拉狄克著 張亮秋譯

文藝

藝術與行動……羅曼羅蘭著 郭漢烈譯

我怎樣寫「士敏土」……革拉特珂夫著 瓦鑠譯

一片綠葉……施託謨著 王水譯

昨夜我夢了……雷馬克著 傅尚果譯

科學新聞（四則）文壇消息（七則）

總發行處 中山文化教育館發行處 南京總理陵園體育場路

總代售處 上海雜誌公司 上海四馬路三二四號

預定：全年廿二冊三元二角 零售：每冊大洋一角五分

昨晨中常會決定
九月下旬開六中全會
目前中央黨政均有待該會討論
孔祥熙夜車赴滬

（本京消息）第四屆中央執行委員會、於去年十二月十日、在京召開第五次全體會議、曾決定今年十一月、召集第五次全國代表大會、惟關目前中央黨務政治各方面要案甚多、在五次代表大會未召開前、有待全體中央執行委員、再行集議商討之必要、故昨（二十五）日中央舉行第一八一次常會時、除討論例案外、對於召開中央全體會議時、曾提出討論、據悉結果、決定於本年九月下旬、在京舉行第四屆中央執行委員第六次全體會議、

（又訊）中央黨部於昨（二十五）日上午八時、舉行第一八一次常務會議、出席常務委員葉楚傖、居正、委員柏文蔚、褚民誼、吳敬恆、馬超俊、丁惟汾、陳立夫、洪陸東、李宗黃、傅汝霖、谷正綱、蕭忠貞、張貞、覃振、李綺庵、黃慕松、王懋功、王祺、王陸一、鄭占南、張厲生、鄧飛黃、焦易堂、克興額二十五人、由常委居正主席、決議要案、探誌如下、一、中央政治會議函、在行政院院長汪兆銘因病請假期內、行政院院長職務、由副院長孔祥熙依法代理、准予備案、二、通過規定先烈鄧仲元先生殉國紀念日、交宣傳委員會增訂革命紀念日簡明表、三、通過以劉振東升任中央政治學校教務主任、王鳳喈為教務副主任、四、推孫委員民誼出席下星期一中央紀念週報告、五、其他例案、

（又訊）孔祥熙、覃振、傅汝霖、徐堪、昨（二十五）晚十一時夜車赴滬、

孔祥熙發表談話

代理行政院長兼財政部長孔祥熙氏、昨（念五）日在財部接見記者、對於此次奉命代理院長、及救濟黃河長江水災、國家財政重要設施、與川察各省情形、均有所論列、茲將孔氏談話誌次、（一）孔氏首謂、汪院長三年來、肩負國家重任、過去二月中、責任尤為繁劇、致舊疾復發、於上月杪、赴滬療養、調治逾月、未見痊愈、遂又轉往青島療養、汪院長為國宣勞、致損及個人健康、吾人不勝欽敬感喟、汪院長曾於上月三十日及本月十九日、先後電囑本人代理院務、主持院務、現中央以汪院長積勞致疾、病勢仍非二三星期靜養、不能康復、而行政院為國家政務中樞、不可一日無負責之人、乃決議依法暫由本人代理院長、此不過法律上之手續、本人因處理財政部全國經委會及中央銀行、已不勝其繁、今再兼代院務、精神頗感不及、亟望汪院長能早日恢復健康、於立秋後、即行返京、主持政院、至行政院院務、在本人代理期間、當依成規進行、以後每星期之二三四等日、本人當留京處理一切、（二）孔氏繼謂、今年江河洪水為患、各地災情奇重、救濟實刻不容緩、惟中央前制定之救災準備金法、曾規定中央及地方均須逐年撥存救災準備金、遇有非常災害、為市縣所不能救恤時、以省救災準備金補助之、如不足、再以中央救災準備金補助之、現外界不明救災準備金法內容、頗多誤會、本年度中央救災準備金、中央已劃撥二百萬元、以目前災情度之、恐無濟於事、中央現正在艱難中設法、至將來救災補助金總額、究需若干、如何分配、須待各省呈報、經覈實後、始能決定、鄂省主席張岳軍、昨請先撥五百萬元、作為鄂省各項賑災之用、財部尚在核辦中、（三）最後記者、復叩以目前國家財政重要設施及川察各省情形、孔氏答稱、中央為救濟工商業、曾有裁減轉出口稅之決議、除裁撤轉口稅問題、因抵補辦法、仍未籌妥、稍緩始能實現外、減免出口稅、因出口稅則、業經制定公布、減免出口稅種類、亦經規定、隨時可以施行、整理四川財政及開辦四川統稅、經該省財政廳長劉航琛、特派員關吉玉、來部會商、續經討論、均已議有結果、俟劉關返川、即可着手辦理、至察省代理主席秦德純、現留津會商解決察省善後問題、不久可返察視事、

災況越過民廿
鄂省災民逾七百萬
江水已見平穩可望轉危為安
經委會撥魯工款

（漢口二十五日路透電）此間昨已派員赴長沙與漢河災區調查、俟彼等返漢、方可悉水災詳情、張羣電京、請撥賑款及善後經費五百萬元、英文楚報載、鄂省水災救濟總會主席之報告、據稱、災民數逾七百萬、據武漢公安局所編製之統計、武昌、漢陽、漢口三處、災民有十九萬、武昌漢陽待賑者五萬七千人、漢口萬人、人畜屍身、仍隨水流下、如何處置、刻為重要問題、據華人消息、撈起死屍、已達三萬、

江水平穩

揚子江水利委員會、前（二十四）昨（二十五）兩日、紛接駐沿江各地工程師報告、長江水位、近來又繼續迅速下落、上游水位、前日雖略見提高、但無大雨下降、故影響下游水位極微、目前各處水象、咸呈半穩、水患可望不致擴大、惟襄河水勢、急狂如昔、幸搶救得力、未成重患、稍假時日、當亦告平穩、至馬華堤武惠堤、與鄱陽湖一帶、雖又告危急、但各方正畢全力、晝夜搶險、如水不再漲、短期內可轉危為安、

津河激漲

（天津二十五日電）津市連日霪雨、各河水勢激漲、據工務局所得報告、海河水位、已達十英尺有餘、堤岸高出水面、約二三尺不等、該局於各河險要處、已預備蔴袋、土包、柳枝等物料、並飭卯夫晝夜防守、沿河園牆、亦積極動工修補、藉資屏障、

堵口工款

黃河在魯省鄄城董莊決口前、經韓主席復冀、電陳經委會後、該會即派水利副處長鄭肇經率同工程人員、馳往魯省實地勘測、並與韓復渠、李儀祉、會商善後辦法、韓氏前日在濟、會與關係方面、決定籌措工程經費四項辦法、茲悉經委會、以此項堵口、關係至為重大、已准予先籌足三十萬元、撥交魯省應急、

永定水落

（天津二十五日電）華北水利委員會工程處長徐世大談、據近三日永定河各水文站報告、本月水勢日落、流量亦減、本會已飭各水位站、隨時將水位情形報告、以資準備、

灤河突漲

（天津廿五日

日大使下月赴平
駐華新荷使日內抵滬
日大佐抵天津

（天津二十五日電）日大使有吉明、定下月內赴平、視察使館事務、（上海二十五日電）新任駐華荷使傅思德、乘芝沙丹尼輪來華履新、原定二十七日抵滬、茲以該輪途中遇風、須二十八日到達、（天津二十五日電）日關東軍第二組長個田大佐、頃抵津視察日駐屯軍、稍留一二日赴平、轉古北口、經熱河東返、

茂縣克復後
川軍進剿松潘匪
金甲山南面匪已肅清
陝匪經于學忠部痛擊

（重慶二十五日電）軍息、（一）據空軍二十二日報告、蘆花尚有匪匪、黑水河匪約數千人、雅爾隆河匪亦甚少、正向西進行、毛兒蓋雲鷄嶺之匪、正築工中、（二）茂縣克復後、並令李部向鎮地杪潘進勦中、（三）我楊部已將金甲山南面匪肅清、正向懋功進勦、（四）自茂縣潰敗之匪、向渭將關退却、我軍正分向渭山及乾溝土地嶺追擊、並清剿散匪、又茂縣索橋、全被匪焚、據匪供、匪大部退時、僅運走精壯一萬七千人、老弱殘廢全棄、（五）我軍二十三日午、偵察毛兒蓋之匪、見湯山關大火、向溪岩山頭及蘆花南岸、有匪甚多、均避奔民屋內、黑水河匪棚甚大、集匪約千餘、毛兒蓋東岸、匪一部築工、該河畫北支河、有匪向西北行進、

（西安二十四日電）徐東海匪、曾擾長安鄠縣、盩厔一帶、連日經于學忠、孫友仁等部痛擊、匪在山外、已難立足、復由老君台、辛口等地、復竄入山、向江口一帶竄去、我軍正追擊中、

在蓉逗留五日
蔣伯誠過京赴滬
王又庸即飛成都謁蔣

蔣伯誠於月初偕同福建省政府委員孫家哲、由京赴蓉、晉謁蔣委員長、報告一切、業已事畢、於昨（二十五）日下午七時半、乘吳淞輪抵京、據蔣氏在輪次向記者談稱、本人偕孫委員家哲、於本月十七日到達成都、晉謁蔣委員長、共留五日、二十二日由成都乘機東返、當日抵渝、二十三由渝飛漢、因風大、當晚即搭乘吳淞輪離漢東下，昨晚乘十一時夜快車赴滬、至孫委員家哲、亦於二十二日乘汽車離蓉、聞二十三日已到渝、換輪東返、余俟孫委員到滬、將再來京一行、蔣氏並謂在蓉、已晤及駐日大使蔣作賓、渠離蓉時、蔣大使、尚在成都等語、

（南昌二十五日電）王又庸促李磊夫、赴渝接任縣政訓練所職務、王即飛蓉、謁蔣委員長、並照例晉京請訓後、始回贛履新、李二十六日赴漢、向行營請示、即飛渝、

立院暑期中
各委員會
擬完成四法
吳尚膺抵滬

立法院財政委員會、以預算法會計法業經院會通過、共有關之決算法、審計法、亟應提前完成、俾利一併施行、現已推定委員陳長蘅、衛挺生等、於暑假休會期內、負責起草、又勞工法及自治法兩委員會、亦已決定在暑期內、分別完成勞工探險法、及四權行使等、

（上海二十五日電）立法委員吳尚膺、二十五日午二時由京抵滬、定二十六日赴杭、再返滬、然後南下赴桂、出席中國科學社年會、兼考察桂省經濟情形、

平粵綫
停航三月

（上海二十五日電）歐亞航空公司息、平粵綫因湘漢飛機場淹水、決停航三月、

隴海路
恢復通車

（西安二十四日電）隴海路壩橋被冲毀、橋基已修復、二十三日恢復通車、

開闢西蓉航綫
李景樅將往視察

（上海二十五日電）歐亞航空公司、近籌備西蓉線、李景樅定二十六日、由平飛西安視察、正式開航期、尚未定、按西安至成都、僅六百餘里、飛機三小時可達、兩地已原有機場、僅途經漢中、需另闢機場、現已在趕築中、

錫滬公路
定八月一日行通車禮

（上海二十五日電）錫滬公路全線工程、已告竣、定八月一日、在南翔附近之綠楊橋、舉行通車禮、

舊都文物
整理委會昨開會
決議三案交付審查會審查
午各委同赴王克敏宴

（北平二十五日電）舊都文物整理委員會、二十五日晨、在政務整理委員會開會、出席王克敏、商震、袁良、周作民、朱啓鈐、朱深、陳漢第、袁同禮（教部代表）、丁春膏（財部代表）、馬衡（故博院代表）、列席秘書夏清貽、平市工務局長譚炳訓、討論議案、（一）平市府函送文物整理實施事務處文物整理全部經費概算書、請提會議決施行案、（二）政整會訓令奉行政院令據中央古物保管會呈、為北平宋丞相文天祥祠堂、日就傾圮、請轉飭文整會、儘先修葺等情、令仰該會遵照辦理案、（三）政整會訓令奉行政院令、據內政部等報告、審查保存整理古物陳列所古蹟計劃書一案意見、經院議決通過、令仰轉飭遵辦等因、仰將遵辦情形具報案、以上三案、議決先交付審查委員會審查再議、即午十二時二十分散會、即同赴王委員長宴、下午二時許散、

贛省虧空
決發公債
八十萬元

（南昌二十五日電）本省今年度預算本量入為出原則、儘量節省、上年度虧款決向銀行商借、發公債八十萬彌補、不流通市面、八個月兌清、

川陝公路
已着手測量

（重慶二十五日電）川陝公路、現已着手測量、川公路局所組之測量隊、已到達閬中、行營特撥測量費五萬元、以便積極進行、至川甘、川康兩公路、亦由川公路局、着手籌備、

蕭振瀛返平談
察東問題圓滿解決
保安隊有一部開入戰區換防
殷汝耕抵平高橋有調回國說

（北平二十五日電）蕭振瀛二十四日晚由津返平、二十五日晨接見記者據談、在津與酒井參謀長晤談數次、關於察東善後問題、已圓滿解決、保安隊人數決定後、現有一部開往換防、餘俟制服備妥、亦可出發、延慶因駐軍開動、石友三、劉桂堂各部散匪、乘機騷擾、俟保安隊開到後、當可撲滅、宋車長暫不離津、秦主席病已愈、但返察期、尚未定、又二十九軍副軍長呂秀文、張北警備司令張允榮、二十四日晚、由津抵平、二十五日晨謁秦德純、報告一切、旋又同訪蕭振瀛、談至午後、始辭出、呂張定明後日回察、

（北平廿五日電）殷汝耕廿五日午十二時、由津返平、據談、赴津謁商請示薊密區各項問題、冀劃十三行政區、現正分配縣份、實現尚須時日、薊密區行政會議議案、將呈送省府核示、予俟商回保後、將再赴保、晉謁各廳長、面商行政會議決議各案實施問題、薊密區交通、又被水冲壞、擬積極修築、戰區特警、甚為得力、大股土匪、決不敢橫行、薊密區特警、決組巡邏隊、現正擬具整個計畫、聞並將赴戰區視察、

（北平二十五日電）外交界息、日大使館武官附高橋、近有奉調回國之說、遺缺參謀本部派今井繼任、

日鮮人
由平綏路
偷運現洋

（北平廿五日電）平綏車廿五日晨、到平時、有鮮人七、日人一、由張垣來平、攜帶手提包數個、滿裝大批現洋、擬轉平榆路、運往關外、我方以日鮮人、違犯我政府禁銀出口之令、乃通知日方、請其禁止、日方當即派憲兵二名到站、將所有現洋全部沒收、

華商紗
布交易所
准日紗開拍

（上海二十五日電）華商紗布交易所、定八月一日起、准許日紗在市場開拍、該所理事會、特定二十六日下午四時、聘請紗業專家數人、開會公議、將選檢別日紗標準等級、將選定標準日紗公告市場開拍、

許世英
行抵南昌
明日來京

（九江二十五日電）許世英二十五日下午抵潯後、即赴市區視察一週、據語記者、此次赴湘鄂贛勘災、為時一週、各地災況、均極慘重、亟待政府人民、合力拯救、本人今晚赴南昌、僅耽擱一日、二十七日搭建國輪二十八日抵京、將報告整理備向中央陳述、並須出席救災準備金保管委員會、近聞魯災更劇、切盼非災區人民協力工作、

魯西各河續漲
濟甯運河已決口
黃河朱口大堤業已脫險
銅沛人民建築蘇北大堤

（濟南二十五日電）濟甯運河決口六道、水頭趨濟甯鄒縣之間、水深四五尺、駐兗州二十師、派劉團全部官兵、在辛店協同民夫搶堵、另派一營、在濟兗支路防水護路、

（濟南二十五日電）魯西各河水續漲、益難樂觀、省黨委李文齋、二十五日通電各方、痛述魯西水災慘重情形、請求救濟、魯各界除公務員捐月薪百分之二十助賑外、餘捐款者、亦極踴躍、賑委會截至現在、已收到三十餘萬、沿津浦綫各縣、已開始收容難民、泰安已收容一千八五人、濟市二十五日晚、由兗州運到難民一千零九人、送館驛街第二收容所、均扶老攜幼、狀極可慘、

（濟南二十五日電）上游朱口大堤、經連日搶護、已脫險、可望無虞、

（徐州二十五日電）記者二十五日午到微山湖視察、登張孤山遠望、萬頃烟波、覆壓三百餘里、橫跨蘇皖兩省之交蘇北大堤、由此沿湖邊向西北展築、至沛銅交界之玉皇廟、長百六十華里、銅沛兩縣、共十二萬民夫、努力建築、由專員縣長、區鄉鎮保甲長、在工程活動、監督民衆、毫不偷懶、踴躍工作、徐北各區、男子一空、多由婦孺在家看門、現開工五日、已成堤形、其成績偉大、與民衆壯舉、殊足驚人、據工程家估計、如僱工建築、當需三百萬元、此次圈出堤外之湖民、免予徵工、但湖民為自衛計、均羣起自動建築湖內民埝、冀防萬一、此次堤工、固由長官負責督導、實成功於保甲制度、辦理嚴密、及人民瞭解黃之大義、現各界將請省主席陳果夫、建設廳長沈百先、來徐察勘、

半年來
洋貨進口

（上海二十五日電）據海關發表半年來全國進口主要洋貨、米穀以四三三五九一九〇海關金元、高居第一位、如合國將達七千五百餘萬、佔全年洋貨輸入總數百分之十四、此外棉花一六八四六五四二元、金屬及鑛砂二九三七六七一一元、機器及工具一六七四二七四三元、小麥一六七八三〇二九元、煤油一一八八四六二六元、糖一〇八〇一一七七一元、以上關金單位、

國民政府命令　七月二十五日

國民政府昨(二十五)日命令㈠、茲修正反省院條例第五條第四款公布之、此令、附錄該款修正文如下、「四、依共產黨人自首法之規定移送者」㈡、行政院院長汪兆銘呈、請任命張玉立、鍾維章、黃祥麟、王承昌、覃遵駒、廖光陸、黃少炳、曹鴻飛、王起鳳、熊楚屏、方鼎昌、戴雯、薛立誠、邵福勝、盧詠岩、于國棟、謝榮廷、郭長春、謝代蒸、石滌非、趙霖、侯中愷、黃子翼、熊志維、楊德修、黃竹憲、黃虎丞、吳汝熙、伍伯先、鄧守誠、方清來、楊勉、李章青、郭棟、王道遠、胡餛、寰齊芳、黃剛強、張慶麟、金山耀、于沛寰、祁水林、鄧魁、楊繼青、邵炎亮、陸紹淵、胡英、蕭德厚、沈竹菴、羅耀軒、歐陽前烈、譚天覺、葉熙然、尹漢初、廖良慶、符泮清、曹愷松、湯漢雲、廖輔仁、張大年、鍾志鴻、宋雄、楊鑑、張卓峯、周繼韶、歐傑禮、李丕熙、黃叶中、陸金龍、鄭宗可、方天戢、符志豪、謝臨朝、李大鵬、陵天祥、王鎮中、游之源、齊法周、陳標、謝醒亞、羅禹疇、朱向秋、何偉光、古鼎、張楚雲、吳臣山、劉希俊、江浩然、王子昌、吳爲瑜、謝飛鵬、鄭理、陳不朗、黃其棟、晏國級、陳英平、饒福祥、袁桂江等九十八員爲陸事步兵上尉、廖傳樞、丁鎮東、趙紀二、廖一之、王忠武等五員爲陸軍砲兵上尉、宋可三、袁幼環、陳一意、高維岳、謝子湘、傅元戎、吳致臯、王耀堂、李良弼、曾漢光、黃翔、蘇少波等十二員爲陸軍工兵上尉、馮伯乾、張明揚、張勛臣、何碧、彭萱、賈玉、融金劍、高愷、張志漢、周鈞、唐維澄、邱漢吉、尹秋新、劉洪珂、成徂東、遲檢、陳淑鉢、揚洪林、戴鴻圖、魏廷標、丁道安、陳興輝、沈善之、李育才、王華美、洪勝仁、高祿、樊金山、祝奪標、揚春阡、游泮芹、金皓明、吳炳芳、張奇強、楊子臣、曾漢民、彭祜、姚得山、黨海山、黃達、朱翰、閻廣田、易策之、王馥馨、盧士英、廉敦樸、趙厚發、胡鎮廷、李相年、陳祥生、夏武、葉醒塵、譚輝明、湯羽、周道存、段鳳岐、張焯漢、馬守岷、朱亮華、文光焱、蕭桂生、柳報青、王士道、楊漢民、余仲寬、丁驥超、李尊青、徐汝霖、寶子儀、王義昌、吳蘭馨、張錫德、王天支、秦紹春、盧紳玉、馬長勝、倪金培、汪璽祥、馬若文、尹莘萍、方汪洙、施振聲、廖步雲、黃得雲、盛雄飛等八十員爲陸軍步兵中尉、應照准、此令、㈢、行政院院長汪兆銘呈、據內政部呈稱、試署陝西富平縣縣長陸宗獻、另候任用、請免本職、應照准、此令、㈣、行政院院長汪兆銘呈、據內政部呈、請任命孫樹章試署陝西富平縣縣長、陳琯試署陝西府谷縣縣長、應照准、此令、㈤行政院院長汪兆銘呈、據內政部呈、稱湖南永順山縣長秦正誼、湖南新甯縣縣長徐煥湘、試署湖南衡山縣縣長陳菱倉另候任用、試署湖南漢壽縣縣長鄧天演、另有任用、均請免本職、應照准、此令、㈥行政院院長汪兆銘呈、據內政部呈、請任命蕭倬漢試署湖南永順縣縣長、魏雲試署湖南新甯縣縣長、鄧天演試署湖南衡山縣縣長、應照准、此令、

修正共產黨人自首法

(又)國民政府昨(二十五)日明令云、茲修正共產黨人自首法、公布之、此令、茲錄該法修正文如後、共產黨人自首法、

(第一條)共產黨人於發覺前自首者、得免除其刑、但犯危害民國緊急治罪法第一條第五條之罪者、僅得減輕其刑至二分之一、或緩刑、前項但書之自首人、如檢舉其他共產黨人犯罪事實、因而查獲人犯、或其他證據物品者、得免除其刑、或免執行其刑之全部或一部、(第二條)共產黨人於其犯罪行爲發覺後、自首其未經發覺之餘罪者、得減輕所首餘罪之刑至三分之一、前項自首人如檢舉其他共產黨人犯罪事實、因而查獲人犯或其他證據物品者、得免執行其所首餘罪刑之全部或一部或緩刑、(第三條)共產黨人自首者、應向各省市黨部以書面爲之、並應附繳最近四寸半身相片三張、(第四條)共產黨人自首者、由該省市黨部及所在地軍政警機關及法院、各派代表一人、組織審查委員會審查之、如有反省院之省市、由反省院加派代表一人、前項審查委員會、由省市黨部召集、並應於每月終彙報中央黨部備案、(第五條)審查委員會應附具意見、將自首人移送法院、自首人受免除其刑或緩刑之宣告、或免執行其刑之全部者、法院得許保釋或移送反省院、受減輕其刑之宣告者、得移送反省院、以代執行、(第六條)自首人犯執行刑期已逾二分之一、行狀善良悛悔有據者、應准保釋、前項保釋人犯、在未執行之刑期內、無再犯情事者、其未執行之刑期、以已執行論、(第七條)第五條、第六條之保釋、應由妥實保人三人以上、合具保釋證書、呈經第一審法院核准、並由法院給予自新證、持有前項自新證者、於二年內、如有移動、應向所在地黨部、或公安機關登記、違者應依法更爲宣告、或執行其刑、(第八條)在各省市黨部自首之共產黨人、於必要時、得移送中央黨部審查、(第九條)應移送反省院之人犯、其所在地、尚未設立反省院者、得移送首都反省院、或由中央指定鄰省之反省院收容之、(第十條)本法自公布日施行、

國旗意義與新運之要旨
蔣委員長在川省擴大紀念週之訓詞

◇……㈠國旗的意義—爲代表國家的神聖標識、㈡新運的旨一、新運爲最淺易、最基本、最重要之救國方法㈢二、新運之根本精神、在恢復固有美德、精誠團結五助合作、爲救亡復興之第一要件、……◇

(成都通訊)本月十五日晨九時、蔣委員長涖蓉、第七次擴大紀念週、暨成都新生活運動擴大宣傳會、在少城公園體育場舉行、計到委座、劉主席、行營參謀團職員、各軍將領、各黨政機關、各學校、各民衆團體、以及全市童軍、共約二萬人、由委座領導、舉行升旗禮等後、即訓話、其詞如左、

劉主席、各界同志同胞、今天我們成都各界、同志同胞、集合在少城公園、舉行總理紀念週、並且在紀念週之前、舉行升旗的典禮、大家要知道國旗的意義、與對於我們國家民族的關係、是非常重大的、所以現在要藉此機會、先將我們國旗的意義、告訴大家、

◆……◆國旗是代表國家的標識◆……◆

國旗、是代表國家的神聖標識、所以我們中華民國國民、要認識我們的國家、就必須先認識我們的國旗、如果連自己的國旗、還不認識清楚、那就不會有國家的觀念、當然更不能愛護國家、現在外國人、無論是三歲小孩、無不認識他們的國旗、亦無不明白他們國旗的意義、因此個個人、能愛國家、能爲國犧牲、但是我們中國、四萬萬同胞中、眞能知道國旗的意義的人、實實在在太少、所以一般國民的國家觀念、異常薄弱、許多人幾乎不知道國旗是什麼、當然談不上如何來愛護國家、因此國家一天天的受人家壓迫侵略、弄到現在這樣危急存亡的地步、所以我們今後要使全國國民、都能認識國家、努力來挽救國家、一定先要使個個同胞、能認識與愛護代表國家的國旗、

國旗不僅是代表國家的神聖標識、而且是我們整個民族上自祖先黃帝、下至我們、以及將來千秋萬世子子孫孫的精神、和生命所集中歸託之處、所以國旗的榮辱、就可以表現我們整個國家和民族的興亡榮辱、現在我們中華民國國旗的式樣、叫「青天白日滿地紅」、是我們總理領導革命黨、——中國國民黨、來推翻滿清、最初起義時所手創的、因爲滿清是我們國家民族的敵人、在三百年前、侵入我們中國、佔領我們中國的土地、壓迫我們中華四萬萬同胞、以致「堂堂華國、不齒於列邦、濟濟衣冠、被輕於異族、」異族的國旗、——就是從前的龍旗、在我們中國掛了兩百多年、異族政府、壓迫我們、國民的國家思想摧滅、我們國民的民族精神、不許我們國民有一個愛國、許多人、還不知道有他自己的國家民族、只知道他自己一身一家、不知道國家、就是我們的大家庭、有國然後有家、有家然後有身、所以要愛護自己身、必須先要愛護國家、如果國家亡了、自己的家必不能保、就是自己本身、也要做人家的奴隸牛馬、人家要打就打、要殺就殺、所謂爲人「刀俎」、我爲魚肉」、到那時、我們自己一點主權也沒有、還成個什麼人、我們總理爲要滌除二百餘年的粗腥恥辱、解除異族壓迫的痛苦、喚醒全國同胞的國家觀念、和民族精神、與我們五千年的文明大國、所以起來革命、推翻滿清、打倒龍旗、而代以「青天白日滿地紅」的國旗、

◆……◆青天白日滿地紅的表徵◆……◆

「青天白日滿地紅」的國旗、開始懸起的時候、就是我們國家民族有至高無上的獨立人格、開始獨立自由的時候、換言之、青天白日滿地紅的國旗、就是獨立自由的中華民國之具體表徵、所以「青天白日滿地紅」的國旗、是我們中華民族自黃帝以來一脈相傳的總生命的表徵、亦是我們中華民國自黃帝以來列祖列宗、以及我們 總理和一般革命先烈靈魂之所託也、就是我們四萬萬同胞共同的信仰之所集、所以我們要尊敬祖光愛護國家、就要尊敬國旗、愛護國旗、尊敬國旗、愛護國旗、就是尊敬祖先、愛護國家、我們一看到國旗、就等於看到我們國家和祖先、以及自總理以下一般革命犧牲的先烈、就要肅然起敬、奮然興起、要在我們手裏、繼續保持、幷發揚光大我們祖先五千年來偉大的民族生命和文化、救起我們的國家、復興我們的民族、使國旗永遠飄揚於世界、這是我們四萬萬國民、尤其是一般青年同胞所應當認清的意義、和應負的責任、這是講國旗之縱的意義、

其次再講到國旗橫的意義、大家要曉得、我們中華民國的國旗、爲什麼要定爲「青天白日滿地紅」的式樣呢、這就是我們總理本着「天下爲公」「世界大同」的意思定下來的、他用青天白日來代表我們國家、不僅要我們的國家和青天白日一樣萬古如新、永久存在於宇宙間、並且還要如太陽之美麗、終天普照照耀着全世界、使全世界到處光明、永遠光明、成功一個天下爲公的自由平等的文明安樂的新世界、這是總理爲我們國家指示的一個遠大光明的目的、亦即我們四萬萬國民、尤其一般青年同胞遠大的責任之所在、所以我們應該如何自強不息、發奮爲雄來救轉我們的國家、復興我們的民族、使我們國家成爲世界和平之主、將我們的國家民族的歷史仍發揚光大、造福於全世界、

講到這裏、還有一點意思要補充的、就是白日的十二道光芒、即所以象徵每日的十二個時辰、和每年十二個月、其意義就是要我們如同地球一天到晚、一年到頭、時時刻刻追行一樣、能够不斷的追取、卽所謂「天行健君子以自強不息」的意思、大家要曉得、世界上決沒有一個人、或一個國家、因循苟且、偷惰腐敗、而能够免於敗亡的、惟有自強不息(未完)

救災準備金委會
下週內卽可成立
同時幷召開首屆常委會
對災賑分配將提出討論

中央救災準備金保管委員會、自中央任命賑務委員長許世英、中央宣傳委員會主任委員葉楚傖、及黃河水利委員會副委員長孔祥熙、朱慶瀾、王震等爲委員後、連日籌備頗形忙碌、茲悉該會將定於下週內、在京舉行成立大會、幷同時召開首次常委會議、除該會委員葉楚傖氏在京外、平許委員長約於本星期內、由漢復京、朱慶瀾、王震、孔祥熙等、聞准于下星期二三先後來京出席、並聞該會對于此次災賑分配辦法、將提出決定云云、

要聞簡報

唐次赴杭訪黃　外交部次長唐有壬、因公于前(廿四)日清晨由京搭自備汽車、循京杭國道赴杭、轉莫干山訪晤內長黃郛氏、有所接洽云、

孔昨午宴劉關　行政院副院長兼財政部長孔祥熙、昨日上午出席中央常會後、旋卽於十時後赴行政院處理院務、中午在北極閣宋宅宴四川財政廳長劉航琛、駐川特派員關吉玉、財部次長鄒琳、徐堪及主任祕書李儻作陪、席間孔氏對川省設財政監理處、及整理川省財政諸點、均有所指示、

湘兩廳將易人　湖南民政廳長曹伯聞、財政廳長張開璉、呈請辭職、聞繼任人選、現已遴定、下週行政院可提出討論通過、又河南民政廳長將暫由主席劉峙兼任、亦已大致決定、

五市無線電話　交通部籌辦之無線電話、已大致就緒、定八月十五日正式通話、通話地點、暫以京、滬、漢、平、及廣州五埠爲限、該部現正擬議收費辦法、一俟決定及正式通話後、再行定期開放商用、將來並擬與國外通話、

豫大校長病辭　行政院二十三日例會、決議關於河南大學校長楊震文免職一案、茲悉係楊氏因病未能到校視事、前次發表謂「因病呈請辭職」、略有錯誤、

陳紹寬赴長樂　(福州二十五日電)陳紹寬二十五日赴長樂檢閱、下午仍返馬江、定二十六日乘海籌赴長門後、轉三都巡視、逗留一日、卽轉象山返京、

徐桴對記者談　(上海二十五日電)徐桴語記者、閩省匪患肅清後、建設待舉、需款甚鉅、此來除向陳主席報告省政外、並候謁孔祥熙、商洽財政問題、閩公債、已將一部分約百萬元、向閩銀行界抵款、交建廳應用、其餘二百萬、擬向滬銀行界抵款、昨已一度接洽、惟須俟謁孔商洽後、方可決定云、

閩黨務處計劃　(福州二十五日電)閩省黨務辦事處、二十四年度組織工作計劃、定(一)組織或改選成立縣以下各縣黨部、(二)徵求預備黨員、(三)派員巡迴指導各縣黨務、(四)抽調各縣黨務工作人員訓練、(五)積極訓練黨員及預備黨員各項、經中央核准、正在次第推行、

豫省修復義陵　行政院據河南省政府呈爲據兼淮陽縣縣長王澤民呈請轉呈中央、頒發國幣、修復義陵、特請核示一案、當經交由內政部議復、茲聞該部、以修復義陵經費、似可由地方政府、設法籌措、擬由院轉飭該省政府妥爲規畫、以重古蹟、刻已函由行政院秘書處、查照轉陳矣、

財部咨冀省府　財部前准河北省捐稅監理委員會函稱、冀省各縣自治區公所、既經裁撤、所有該公所經費、出自附加、或攤派者、經會決議、自今年下忙起、一律停征、財部以地方自治區公所裁撤、其原保徵作公所經費之附加、或攤派、自應因原標的、已不存在、實行停征、該會此項決議、實爲第二次全國財政會議決議減輕附加、取締攤派原則相符、各縣允宜切實辦理、以孚民信、而恤民艱、除函復該會外、並已咨請河北省政府查照、飭縣辦理、并將辦理情形、轉部察核、

保安處分宣告　司法行政部據湖北等法院呈請核示執行保安處分疑義、茲經該部決定如下、查保護管束在該項規則未制定頒行前、准暫援用十八年部頒之假釋管束規則辦理、關於保安處分、須經法院宣告、檢察官僅得爲保安處分之聲請、無逕爲此項處分之權、至刑法第九十五條驅逐出境之執行、檢察官得斟酌情形、請求行政官署協助、

造幣廠製新模　中央造幣廠前向美國定製幣模、曾經屢次運送到廠、均未恢意、此次特派該廠副廠長鍾宗榮赴美監製、業已起程、所有鑄造廠長職務、由技師王文宙兼代、

我在西貢設領　中法越南專約換文公布實行後、所有我國在西貢海防河內各地設置領館、各領事人選、正在考慮中、經費亦在籌劃、尚未確定、

意相慰我水災　意大利首相慕索里尼、以我國今夏水災重大、特電我駐意大使館表示慰問、該電由駐意大使劉文島轉呈外部、聞外交部據電後、卽將擬復電致意首相、表示謝意、

禁烟機關改組　禁烟委員會、奉命裁撤後、卽將結束、辦理院錢、并呈行政院請示移交辦法、當奉院令、應交由禁烟總監部接收、現悉禁烟總監部所派該會人員、業已到京、雙方已商妥今(念六)日正式交接、

趙慶榮何文卿訂婚啓事

我倆意志相投茲經孫煥文沈愛蘭二君介紹並得雙方家長同意結爲夫婦特訂於七月廿八日舉行訂婚儀式　此啓

南京市政府公報出版　第一五三期

南京市政府公報第一五三期出版本公報內容編制計分會議法規委令公牘佈告統計特載附錄各欄材料豐富編輯新穎每月出版一期現第一五三期業已出版定價每本大洋一角本市開明圖書教育用品社及正中書局均有代售如欲閱請向市政府祕書處編譯股接洽可也

南京市社會局布告　字第　號

爲公布核准參加本市第一屆新生活集團結婚典禮結婚人姓名事案查本市第一屆新生活集團結婚典禮定於八月十日下午三時假勵志社大禮堂舉行茲將核准結婚人姓名籍貫公布如下凡利害關係人對於結婚人之婚姻有異議者應於八月三日以前呈報本局核辦

號	男	籍貫	女	籍貫
(1)	李學餘	江蘇江甯	郭麗文	湖南岳陽
(8)	秦瓊	四川蓬溪	俞牛權	四川榮昌
(15)	郭心涵	湖南石門	羅維淑	湖南桃源
(22)	茅長生	浙江鄞縣	鄭淑賢	河北保定
(26)	李志道	安徽合肥	孝華	安徽壽縣
(2)	杜中光	福建建甌	葉含芳	福建建甌
(9)	井重威	江蘇江甯	戴文琳	江蘇鎮江
(16)	周坦雲	四川長壽	魏增霞	江蘇六合
(23)	何炳麟	江蘇如臯	蘇淑媛	南京
(30)	韓昌明	江蘇江陰	汗秀珍	安徽歙縣
(3)	左明	南京	王雲仙	南京
(10)	梁志堅	廣東梅縣	李靜玲	廣東南海
(17)	羅大綃	江西九江	孫於季	江蘇江甯
(24)	歐陽維亞	湖南甯遠	李光輝	湖南甯遠
(31)	段啓文	四川德陽	吳淑蘭	四川樂山
(5)	許正華	江蘇宜興	馮璿琴	江蘇無錫
(11)	聶熹光	湖南衡山	蕭學英	湖南湘潭
(18)	吳濬哲	湖北黃安	楊淑芹	江蘇江甯
(25)	郝森	察哈爾赤城	郘秀英	察哈爾赤城
(32)	胡英才	廣東開平	棠少裳	廣東南海
(5)	陳詩航	雲南宣威	萬家任	安徽合肥
(12)	張法騫	河北南皮	劉止英	湖北江陵
(19)	王天一	江蘇灌雲	楊慶蘭	江蘇灌雲
(26)	藍思忠	湖北廣濟	沈淑娟	浙江杭州
(33)	馬鎮西	江蘇淮安	林景昭	江蘇淮安
(6)	朱子西	安徽六安	劉文宜	江蘇江浦
(17)	蔡又輝	浙江富陽	吳懿椿	安徽懷甯
(20)	曹維熊	江蘇東海	張竹虛	江蘇灌雲
(27)	劉任濤	浙江象山	李萍觀	江蘇鎮江
(7)	關德輝	南京	黎保英	南京
(14)	麥應當	廣東涼山	胡畢君	廣東涼山
(21)	黃虎門	江蘇如臯	管樊	雲南昆明
(28)	錢振武	湖北黃梅	楊桂英	江西南昌

以上結婚人應於婚前五日內偕同主婚人介紹人攜帶私章親到本局結婚書上蓋印並領取登記證結婚禮服暫定由南京國貨公司承辦結婚人須早向公司接洽爲要　此布。

中華民國廿四年七月二十日　局長　陳劍如

內政部警官高等學校招生委員會招正科生（男女）

資格：公立或已立案之私立高級中學或警官高等學校陸軍軍官學校畢業者（注意）茲因便利遠道投考人起見特將報名截止日期延展五日又因審查資格檢查體格需時稍久考期亦順延至八月十一日起希各注意

待遇：學雜宿講義各費免收衣食自給成績特優者給予獎學金

任用：修業三年畢業後呈請內政部轉呈行政院分發各省市警察機關任用

報名日期：自卽日起至八月五日止除星期日例假外每日上午八時至十一時下午二時至五時

考試日期：八月十一日起

附告：考試科目報名手續詳載招生簡章附郵票二分向本會索取卽寄

會址：南京清涼山隨家倉本校

蒙藏委員會蒙藏政治訓練班招生

資格：㈠高級中學或大學預科畢業㈡年齡在十八歲以上二十五歲以下㈢體格健全能耐勞苦者

待遇：㈠學生在校膳宿制服等費概由公家供給㈡學生畢業後擇其成績較優者由本會錄用或派遣邊疆各地服務

報名日期：七月廿日起八月五日止每日上午八時至十二時

考試日期：八月八日

附告：本訓練班宿舍不敷分配暫不招收女生備有招生簡章函索附郵票二分卽寄

班址：南京瞻園路本班

首都女子法政講習所招生

鄒朝俊著「新舊刑法異同要旨」一書准於七月十五日出版由本所發行

(學額)法律班五十名(資格)以中等學校畢業爲準(期限)二年畢業(報名)卽日起(考期)七月二十五日(所址)楊將軍巷　函索簡章附郵票二分卽寄

社會局備案　新京無線電傳習所招六屆生（男女）

班級：分女生普通班及男生普通班兩班　資格：初中畢業或具有同等學力者　修業期限：五個月　報名日期：自卽日起至考試前二日止　考試日期：八月十一日　待遇：成績優良者介紹工作　校址：南京漢西門堂子街廿二號　備有詳章函索附郵票一分

南京五卅中學招生

(班次)初高中一年級新生初高中二年級上期及高一下期插班生(報名)本月二十五至三十日須繳證書及二寸半身像片二張報名費一元(考試)八月一日二日(校址)本京鼓樓保泰街　函索簡章附郵二分

教育部備案　南京教育局立案　東方中學招男女新生插班生

㈠年級：初高中一年級新生及二年級插班生㈡報名：卽日起㈢考期：八月四五兩日㈣校址國府路㈤簡章：函索附郵二分

教育部備案　南京社會局立案　現代中學招男女生

㈠學額：初一新生八十名初二插班生二十名㈡報名：自卽日起至八月十四日止㈢考期：八月十五十六兩日㈣校址：中華路顧樓口（函索簡章附郵票二分）

首都湘大旅棻社減價啓事

本社開設，歷有年所，交通便利，房間寬敞，定價低廉，招待週到，附設食堂，包辦酒席，宵夜小喫，應時俱有，諸凡設備，盡善盡美，各界顧客，久所贊許，茲爲適應新運，酬答顧客，特自本年一月十日起，凡蒙惠顧，房金減半，旅客捐、茶水一併在內，長日包月。尤特別克己，費賞予侍役，聽客自便，特此減價

△地址　國府路東首黃家塘
△電話　二三九二五

本報經理部啓事

本報蕪湖分銷處暫設城內打銅巷四號所有一切派報暨廣告事宜暫由李君萬壎承辦此啓

國聯行政院 準備討論義亞爭案

賴伐爾與愛文諾已經商得同意 愛氏將通知李維諾夫定期開會

（巴黎二十五日國民海通電）國聯行政院將於下週之初召集開會、討論意阿衝突問題、據此間消息靈通方面所述、此項決定、已經法總揆賴伐爾與國聯秘書長愛文諾昨日商妥、待愛氏趕返日內瓦後、將立即用電話與行政院主席李維諾夫商談、藉以具備決定舉行臨時會議之日期、此間預料本月三十日或三十一日將被標爲會期、惟辯論時間、決不致延至八月三日以後、法國代表團將由賴伐爾親自領導出席、除非該國內部政局有意外發展阻其前往、則不致變更人選也、至李維諾夫氏、可望於本日抵此、在渠繼續進行日內瓦以前、必將先與賴伐爾會商、此間一般希望、關於意阿糾紛之討論、可在即將舉行之臨時大會中、獲得充分進步、以免國聯行政院再須依照原定計劃於八月內重行集議、現因國聯盟約第十五條之規定、將爲此次討論之主要根據、逆料國聯行政院將再請意阿兩國試行和解、並盼國聯因此可以避免再行討論此項糾紛、據巴黎晨報所載、英國代表團或擬擴大日內瓦討論範圍、以便徹底調查此事、至於意大利方面、則確切要求關於本案之全部辯論、僅能限於維魯亞事件之責任問題、巴黎迴聲報確稱、意國並拒絕遵照意阿仲裁條約之規定、由國聯行政院會員中推選第五調解委員、及由該委員會討論邊界問題之意見云、

賴伐爾愛文諾會商 國聯討論義亞問題

（日內瓦二十五日路透電）現因第五仲裁員不能及時舉出、故衆料考慮義亞爭議之國聯行政院會議、將於七月三十日召集、聞英法兩國、尚未商妥關於行政院應取之方針、法政府仍希望討論以邊界衝突問題爲限、並望得舉定第五仲裁員、惟總案之考慮、復可延至八月杪、惟據各方消息、英國將準備應付全問題之坦直討論、及聽取亞比西尼亞之請願、依國聯盟約第十五條之規定而趨自然之途徑、衆料英國之立場、必爲小協約國巴爾幹協約國及國聯會員之大多數所贊助、

（巴黎二十四日哈瓦斯電）按照五月二十五日國聯行政院所通過之決議案、若至本月二十五日止、義亞混合仲裁委員會尚未成立妥協、則行政院即當舉行會議、此項限期、將於明日屆滿、大抵國聯將於二十五日起召集行政院會員國、擬於三十日或三十一日開會、本日賴伐爾總理兼外長、曾與國聯秘書長愛文諾商談此事、談話性質、至爲重要、關於行政院開會問題、現有四種說法、（一）義亞混合仲裁委員會倘能即行恢復工作、則行政院或可不必開會、但此層殊屬難能、（二）混合仲裁委員會或可於行政院會議後開會、（三）行政院可建議召集簽字於一九零六年關於亞比西尼亞條約之英法義三國舉行會議、（四）由行政院根據本月間亞比西尼亞之照會、對義亞爭端、作根本研究云、按亞國在該照會中建議由國聯簡派中立國觀察委員會、前往亞國與義屬交界地方、視察實際情形、並調查事件眞相、向行政院提出報告、

加拿大等援助國聯 英國滿意美國宣言

（巴黎二十五日哈瓦斯電）日報駐日內瓦訪員宣稱、本月底國聯行政院開會討論義亞爭端時、加拿大、丹麥、西班牙三國代表、將贊助英國主張、土耳其外長魯修第、亦必堅持盡量執行國聯盟約、至捷克南美洲各國代表、則將贊成法國主張、對義大利予以廣大之滿意、此外美政府聞當向義政府發出照會、請其注意非戰公約所規定之義務、

（倫敦二十四日哈瓦斯電）世界報載稱、亞皇爲使亞政府與英國各報駐亞京訪員保持聯絡起見、特派御林軍官與那第斯爲報界聯絡專員云、

（倫敦二十四日哈瓦斯電）下院本日開會時、下議員史披斯詢問英國政府是否擬設法與美國協同行動、以解決義亞爭端、當由外相赫爾答稱、美國務卿赫爾最近對義亞問題發表宣言、聲明非戰公約所產生之義務、凡各簽字國均當負共責、英政府對於此項宣言、深爲滿意、此層已由余向美國駐英大使平漢有所表示云、

（東京二十五日路透電）東京陸軍當局、今已言及日本軍械運往亞國之傳說、謂關於此事、現有種種不負責任之謠言、其目的顯欲牽連日本於義亞爭執中云、惟日本接濟亞國軍火一說、是否確實、陸軍當道、既未承認、亦未否認、但謂現無說明日本是否對亞輸出軍火之必要云、

羅馬軍隊續開東非 義相之子從軍服役

（羅馬二十四日哈瓦斯電）此間仍有軍隊繼續開拔、王儲舉蒙親王、頃在蒙德建城檢閱、羣衆沿途熱烈歡送、加維那那師團步兵第三十一旅之第二營、按該師團爲最先奉令開往東非者、現仍在陸續輸送中、

（羅馬二十四日哈瓦斯電）墨索里尼首相之長子毅多利奧及次子白魯諾、均在空軍服務、長子年甫十九、現任空軍後備隊少尉駕駛員、次子尚不足十七齡、現任中士駕駛員、二人自八月一日起、將調入準備開往東非之第九轟炸機隊服務、

（羅馬二十四日哈瓦斯電）英國駐義大使德魯蒙、最後一次與首相墨索里尼會晤、係在本月十七日、此間外交界人士、相信德魯蒙現方盼待倫敦訓令、俾與義政府繼續接洽、官場方面、相信英國現正設法壓迫法國、俾與英國一致行動、其意者謂國聯威權一旦再受打擊、則洛迦諾公約必受致命傷、此在義國人士、則指出國聯與洛迦諾公約、僅有間接關係、義大利方面、最後又申說法國在英義兩國間、現當確定去取云、按最近數星期中、英法義三國曾經進行談話、謀得義亞爭端、對出國聯會籍之外、而由三國按照一九〇六年條約之規定、舉行會議、加以討論、但因英國現以欲將亞端交由國聯處理、故上項談話、已告失敗、

（倫敦二十四日路透電）關於請求准許軍火運往亞比西尼亞一事、據消息靈通人士相信英政府、不擬單獨有所決定、而將以此事提交國聯處理、蓋將預先向國聯允許、凡所決議、英國無不嚴格奉行云、近日英政府接得亞國請求書兩件、要求准在英國購買軍火、聞此項請求、未經拒絕、惟政府暫時未作何種決定、

（倫敦二十四日國民海通電）據英國商務大臣藍錫曼本日晚間向衆院宣稱、英國政府在過去四個月中、並未發給准運軍火至意大利或阿比西尼亞之許可證、英

可也云、

亞接義第三次照會 亞官場論國聯行動

（倫敦二十五日哈瓦斯電）泰晤士報接獲駐亞京訪員消息、據稱亞外交部昨接義政府關於義亞混合仲裁委員會展緩開會之照會一件、義國關於此事之照會、此爲第三次、其大要係將以前兩次照會所說明各項理由、簡略加以申述、亞國官場人士、以爲義國之最後主張、業於此次照會中說明之、亞國人士、對於國聯行政院非常會議、具有兩種觀點、以爲行政院之行動、當有廣義狹義之分、狹義之行動、即對於義亞兩國仲裁委員關於劃界一詞見解、互異之處、加以調處、廣義之行動、則將義亞爭端、通盤加以討論是也、亞京人士、並希望行政院能使義亞兩國仲裁委員繼續工作、以便推舉中立國第五仲裁委員、此層若告失敗、則當仿照中日兩國關於東三省爭端之先例、指派公正不偏之調查團、但該團不必親往非洲就地調查、如李頓調查團之所爲耳、亞政府現仍準備割讓領土而以獲得其他地或獲得財政援助爲條件、關於義屬索馬利蘭與以亞特里亞建造鐵道通過亞國一節、亦願加以討論、惟亞國境內設置軍事區域或中立區域之議、則斷乎不能照辦、此外亞國亦可以經濟讓予權界予義國、但義國不得在政治上控制亞國云、

英人著述 英國海軍之弱點

所有各艦多屬舊不適戰鬥 募集海軍借款贊同者日衆

（倫敦二十四日路透電）每日電聞今日載署名 Eywater 所著一文、謂渠意在一九三六年十二月倫敦海軍公約滿期後、英國將即開始建造巡洋艦六十艘、而迄今英國造艦之數、僅以五十艘爲限、此次英皇御極紀念、海軍大校閱、集於斯畢德海港外者、共有大小軍艦一百五十七艘外、現固甚可畏、但許多國會議員、對於軍艦之大部份已不復具有實力、而載門重器亦乏効率、故論者咸有不愉快之印象、諸艦中合於新式者、比較無多、舊艦與不適戰鬥用之艦、則爲數甚夥、此事已引起各方面之評論、英海軍現所引以自豪之主力艦十一艘、其中僅丙爾遜號與胡特號二艦、爲最新式者、然下水已逾十年矣、爭於伊麗沙伯后式之戰艦、已逾二十年、其速率名爲二十五海里、但裝重甲之後、業已大減、在倫敦海軍公約滿期時、英國巡艦之半數、驅逐艦之半、潛艇三分之一、均將屆乎衰齡、此爲一般人士反對英德海軍協定之主要弱點、評詆者、皆謂今後德國所有之軍艦、均將爲新式者、該文末謂、海軍大將凱美斯爲士、與前海相邱吉爾、要求舉募海軍借款、修理不適合新式之諸艦、今贊助者漸衆云、

荷蘭政局 尚未確定

（海牙二十五日國民海通電）荷蘭政府、現正在幕後積極努力以防閣潮、因恐一旦發動、必將招致不可預料之後果故也、內閣總辭職、現仍視爲極有可能、但政界人士、多信即使如此、柯里恩首相亦再有山東再起之望、因渠在國內頗負物望、縱有一部份商人對渠堅守維持金本位政策、不甚同意、但尚不足以傷其令譽也、照目前局勢觀察、天主教黨尚不欲與社會黨締結同盟、故即使首相退休而該黨仍不能不與柯氏所領導之政黨合作、就各方情勢推測、下屆政府、大略仍將以柯氏爲領袖、據消息靈通方面表示、截至現在尚未有具體決定、女皇或將再與首相會商一度、以便抉擇究將採取何種步驟、據某方堅稱、政府大略甯願解散國會重行選舉、而不欲內閣辭職、荷蘭銀行及政府雙方、現正採取一切必要步驟、以維護國幣、過去一週中、自荷蘭提出之現金約有七百萬鎊、大都係支付美法積欠云、

（海牙二十四日國民海通電）據正式宣報柯林內閣尚未辭職、但對於考慮是否辭職或竟採取解散國會之辦法、同時仍堅持以前所行維護貨幣之政策、如有必要、不惜採取更强硬之手段以抵抗任何方面對於國家貨幣之攻擊、柯林總理、本日午後曾入宮覲見皇后、據政界宣稱、皇后拒絕接受內閣辭呈、但最後決定、可望於明日定奪云、

荷蘭銀行 提高利率

（荷京二十四日國民海通電）荷蘭國家銀行本日忽將貼現率由百分之三抬高至百分之五、上次降低、係本月十八日之事、時僅數日、忽又提高兩成、殊堪驚異、聞一方面係因內閣發生風潮所致云、

英參戰軍人 離德時發表談話

來遊之目的現已完全達到 德未以仇恨主義教導國人

（柏林二十四日國民海通電）英國參戰軍人代表團領袖克洛斯飛爾德及團員賀斯少校、本日離德返國前、向報界發表談話、稱同人此次來遊之目的、係欲獲得德國之眞實印象、現已如願以償、殊爲快慰、同人等茲當奉告者、即在吾人未赴斯土以前、對於現代德意志之情況、毫無正確認識、吾人現已查知德國於保持昔日前綫戰士之精神一點、頗爲重視、但並未發現正以仇恨主義教導國人」云、英國代表更宣稱、須爭認爲消除各國不信任之觀念、俾使各方得以攜手合作、吾等參戰軍人應行之職責、並深信如能以善意與苦幹精神、從事運動、則此事必可達到目的云、

駐荷公使金問泗 在中荷協會演說

對本國建設劃共等闡發極詳（續）

較之民國元年、約增四倍、不特此也、新生活之運動、使吾國幾百萬新青年、日夜薰陶、一二十年之後、必能將東西文化、溶於一爐、爲吾國另產一新時代焉、至於物質方面之建設方案、亦在努力繼續推行之中、去年全國經濟委員會之方案、包括修築道路、改良公共衛生、改良棉絹茶工業、復興江西、開發西北等項、又中央與各省對發展交通進行、尤不遺餘力、例如公路一項、三年前僅爲三萬二千公里、現乃增至八萬公里、再者去年年會鄙人演講時、曾提及建築鐵路之計畫、現正逐漸實行、惟關於設計方面、及在細目上均不無變更耳、至隴海路之潼西一段、已於去年完成行車、此段完成以後、加以東邊設有連雲港、從此西北各省、所產棉花羊毛、徑由此路運輸、新開港出口、足使該全路增價、同時對於各路包括隴海路在內之恢復信用問題、政府亦正在盡力計畫中也、茲本公使擬將我國現狀講過、當趁此機會、對於中荷兩國間較重要之問題、約略一談、第一爲荷蘭貨如何在中國開闢新市場之問題、仍待商決、查一九三三年貴國對吾國之輸入爲百分之小數點七九、去年則爲七四、更見減少、惟荷印輸入稍增、一九三三年計達百分之五、八元、至一九三四年則達百分之六二五、惟有當指明者、即去年洋貨輸入總額、較之前年、計減少不在三萬萬元下也、至去年吾國對荷出口貿易爲百分之二、七四、對荷印爲一、三二、對荷雖有出超、爲對荷印逆超之數所抵銷而不足、況去年吾國入超雖較一九三三年減少二萬五千萬元、然仍有五萬萬元之譜、加以華僑匯回之款、業之以此爲損注者、今則逐年減少、因而如何彌補入超之問題、蓋貿易原則、進口貨必以出口貨相抵、固不問出口貨爲有形的或爲無形的也、惟以年來各國國家經濟主義之發達、如對於進口貨之配額如關稅壁壘以及其他種種限制方法不勝枚舉、益使吾國之進出口貿易、難以平衡也、於此吾人宜擇兩國間亟當注意之各問題作一度之檢討、第一爲華僑移入荷印一問題、緣荷印自去年起頒行一種新法律每年規定移民年額平均分配於各個民族、以爲限制、同時並有明文規定、凡有民族移民未達配額者、其缺額得由他民族頂補、此外尚有他種關係、雖在法律上、固無明文規定、而在相當時間內、或因此種關係而限制移民之政策、得以變更、亦未可知、總而言之、依照統計所指示則在實行限制政策之第一年、華人前往荷印、較之前兩年有增無減、於此益信關於此事、當可日見進步、以增進荷印本地暨吾華僑之相互利益焉、況吾華人之移徙荷印、如其往他處、初無政治上之企圖、而其經營事業也、對於所移徙地方之幸福、無多重要之貢獻、因此而吾華僑之地位、更覺有特加考慮之必要、其次關於吾華人在荷印法律上之地位、鄙人亦欲進一言、關於此事、據吾所知、吾華人現時所受待遇、大體與歐洲人相同、並知將繼續努力對於其法律上之地位向改善之途徑以進、此項消息、固吾人所引以爲慰、然吾人尤望在最近之將來、荷印華僑得到與歐洲人平等之待遇也、復次就在荷蘭本國之華僑言、本使所引爲欣慰者、即貴國及敝國兩方、我兩方、現既繼續受此互助精神之支配、自無困難發生、再者本公使曾提及國家經濟主義一事、緣各國爲欲減少經濟不景氣之影累計、對於外貨向本國市場之傾銷、莫不竭力設法防範、亦有數國行之未免過甚者、曾聞歐洲某國人、用其本國所製剃刀修面、僅修手面、其餘頓失、以致不克續修、即往工作、而他國商標之剃刀、因而見擯於本國市場之外、即此一段笑話、可以測知醉心國家經濟主義者之心理、至吾國則不然、書經云、懋遷有無化居、時至今日、吾國與他國之商務關係上、比種互助精神、依然存在、所謂對於進口貨之配額限制政策或完全禁止政策、迄未採行、職是之故、各友邦之實行此項政策者、對於吾貨宜加優遇、況吾國大宗出口貨、均屬原料品、爲各國市場所需要、即有少數工業品外銷、本不與他國貨品相競爭乎、鄙人所謂斷斷致意者、即吾國之無形的出口品、倘其價值數量得以增加、則我整個民族之購買力、亦可增加、華洋貿易、並可賴以發展、是以吾華僑及僑民所在地間之關係、無論商務關係或其他關係、均實有增進改善之必要焉、本公使茲更當一談兩國文化關係、貴會今晚之工作、對於增進兩國文化關係之完全、即在文化範圍以內、一辟、何況貴會成立目的之一、設法增進兩國之良好關係、是則更有講述之必要、諸位知道庚款荷蘭部分歸還後、設有文化基金、理事會曾開會四次、最後一次開會時、已將基金年息、初次分配於中央研究院及歷順大學之漢學院矣、鄙人想諸位必注意於中央研究院、故擬趁此機會、對於該院約略一談、中央研究院、有中國最高學術研究機關、其任務有二、一爲實施進行研究工作、一爲獎勵指導聯絡全國研究學術工作之機關、其事業有多種、凡物理、化學、工程、地質、天文、氣象、心理、歷史、語言、社會科學、諸科均屬之、其工作即分配於九所研究所、此外尚有自然歷史博物館、及出版品國際交換處、亦歸該院組織、再者該院設有評議會、由國內專門學者三十人及當然評議員若干人組織而成、中央研究院、由該會之組織、對於科學上有貢獻之著作者、無論國內外個人或團體、均可給予獎勵、是該院並爲執行此項任務之最高機關、故中央研究院者、成爲我國與科學世界之連環、論其研究工作、則可略述梗概如下、該院社會科學研究所、對於廣西省內各種猺人、曾作一有趣味之調查、結果可以知猺人與散居我國西南各省暨安南暹羅以及馬來半島之泰族、在種族上之關係、再者歷史語言研究所、曾於河南安陽殷墟、掘得龜骨鑿碎片七百餘片、細辨此種骨片文字均爲一千七百年前之物、亦有尚在其前者、又歷史語言研究所對於前清內閣大庫檔案、正在排比整齊、此種檔案、對於中國最近三百年之歷史、定多有價值之材料、凡此數事、足明中央研究院事業之性質與範圍、惟此乃僅舉數例而已、諸位欲知其詳、儘可參閱該院各種報告及其他刊物也、復有一事、足以引爲欣慰者、即去年承貴會及亞洲美術鑒賞社之主持、於五六兩月、先後在阿埠及海牙開一我國現代畫展覽會、此類展覽會、足以增加兩國文化關係、甚盼此後更能舉行類似之盛會也、茲鄙人並欲趁此機會、以貴會即任會長力建言君榮任水利部長要職、特向貴會道賀、力部長之才具功績、已爲諸位所深知、鄙人所更欲稱賀者、以力部長對於吾國各處工程、經驗宏深、此次擢任要職、鄙人敢信兩國技術合作、當可由此而更加深切也、（完）

英工聯會 請政府援助國聯

歐洲和平不可因義亞而破壞 要求國際聯盟明白判定曲直

（倫敦二十三日哈瓦斯電）由工黨執委會工黨國會黨團及英國總工聯合組織之全國勞工聯合會、頃在此間開會、討論義亞問題、經通過決議案、大意謂義大利法西斯主義者、欲欺騙民衆、今其在非洲作冒險行動、以希圖不可必得之光榮、而藉此挽救國內經濟財政政治文化之衰落、然按諸實際、義國所藉口之種種糾紛事端、其性質並非重大、斷不可因此引起非洲之紛擾與不安、且國聯盟約及非戰公約、已成今日世界各國所奉行之新國際法典、歐洲和平基礎、亦即建立於此兩種公約之上、今因義亞問題、竟使此種新國際法典有崩潰之虞、而歐洲和平、亦遂岌岌不可終日矣、爲此全國勞工聯合會、特要求政府於國聯行政院開會時、立即提議由行政院按照盟約確定義亞兩國之責任、並明白宣言、英國當負擔國聯會員國所應負之一切義務責任、既無偏私、亦無畏懼、國聯行政院、並當遵照亞國要求立即遣派中立觀察員馳赴亞比西尼亞邊界考察爭議眞相、至凡從事屠戮非洲人民以尋求新法西斯帝國之光榮者、應禁止貸以任何借款、要知和平解決之途徑、不在壓迫亞比西尼亞向法西斯主義的義大利屈服、而在使法西斯主義之義大利覺悟衆怒難犯、不敢冒世界之大不韙而後已、

英政府 印度議案 上院三讀通過

（倫敦二十四日路透電）政府之印度議案、國會久延未加討論、今日已在上院三讀通過、今將送回下院、以便考慮、上院所加之修正文其主要之一、爲將上院聯邦之議員間接選舉改爲直接地方選舉、俟兩院對修正文商得同意後、該議案即將呈英皇批准、

法國社黨與共黨 同盟反對減政令

法政局因此促成强大之團結 兩黨在國內正舉行聯合大會

（巴黎二十五日國民海通電）社會黨與共產黨勞工組織之同盟、在原則上業已成功、法國現在政局大因素、尤以法國普選、實爲促成彼等團結之一、明春即將舉行、兩黨彼時既已準備參加、故更不得不先結聯合陣線、現兩黨正在國內各地舉行聯合大會、抗議賴伐爾政府之緊急法令及其貨幣收縮政策、因此種聯盟、而感受不安之社會黨溫和派份子、已或將從爲共黨極端分子製造機會故也云、

（巴黎二十四日電）法國鐵道工人聯合會宣佈、擬於本星期五日在巴市政勞動交易所舉行大會、抗議政府緊急減政法令、

法西關稅戰 業已終止

（巴黎二十四日國民海通電）法西兩國關稅戰實行方及兩週、現因西班牙政府撤銷特別貶價稅而復歸緩和、此事因西班牙鮮橘季節已屆、而其最大顧主則爲法國、設使法國採取報復手段、拒絕購買、則西班牙鮮橘銷場、定將大受打擊、而鮮橘又不能久儲、故不得不自動撤銷特別稅以復常態云、

海關統計 對外貿易愈低落

輸入數字增高輸出數字降低 全國土產出口以桐油爲大宗

（上海二十五日電）據海關昨發表本年度一月至六月、我全國對外貿易現狀、計輸入總値爲國幣五四五四五五二九五元、較去年同期減少二四三三九四五四一元、輸出總値爲國幣二五九三六九六七三三元、較去年同期減少九一七五〇四一元、入超爲二八六〇八五六三二元、本年貿易情形愈趨低落、又六月份一個月中、全國對外貿易輸入數値國幣九一五二六六四一元、較去年同期輸入數增加五二六七二二八元、較五月份則減四六〇五二〇〇元、輸出數値國幣四一二二九二四六元、較去年同期輸出數減七九四三五五〇元、較五月份則增加四四七二五一元、入超達五〇二九七三九五元、較去年同期之入超額三七八六六一七、顯有增加、

（上海二十五日電）據海關發表本年半年中、全國輸往外洋之主要土產、桐油出口、異常活躍、値一八九三八〇八一元、較去年同期之輸出數一千二百餘萬元、激增三分之一、居本年出口貨首位、生熟皮貨出口一五一四八五五八元、蛋及蛋產品一三八一四五八一元、花生一一八〇三二一元、茶葉一一〇〇一五七六六元、苧麻二零六九一四九元、錦花四四三七八七七元、猪鬃六四〇三八六二元、（以上國幣單位）

美銀派議員 內部發生裂痕

畢特門欲取消白銀利益稅 湯姆士等謂非銀派發言人

（華盛頓二十四日路透電）美國白銀派議員中、今日發現裂痕、畢特門昨日所稱白銀利益稅五成之取消、將破壞白銀派與羅總統前所成立之折衷辦法一說、參議員湯姆士與麥克迦蘭今皆否認之、謂白銀派未爲任何協定所束縛、畢特門與西方銀礦併合事有關、不能復爲銀派之發言人云、衆料湯姆士向參院陳說其廢除白銀利益稅之意見時、所謂破壞前議一節、將續有討論、屆時湯姆士將詳細敘述全部情形、羅總統今日午後對記者聲稱、渠正準備答復銀派某某議員等之來函云、但如何答覆則未言及、

（華盛頓二十四日路透電）民主黨參議員金氏、現準備一提案、要求調查美國可否斷絕對法關係之問題、金氏說明其提案之旨趣、謂希特勒政府對於猶太人與天主教徒大舉壓迫、且未履行其對美之義務云、

杜爾夫斯 遇害紀念 奧京舉行追悼

（維也納二十五日路透電）今日爲前總理杜爾夫斯遇害之第一週年紀念、警務當局、爲防發生騷亂起見、拘獲國社黨五百人、而予以保護式的監禁、各公署與屋主皆懸黑旗、至今日午夜止、藉誌哀思、諸旗於昨日正午起懸、至今日午夜始卸下、昨夜有一小時、維也納各街間皆燃燭以誌敬、號小拿破崙之副總理、幽靜之景象、見者悲傷、今日此間將舉行大規模之追悼程序、倫敦羅馬兩處之教堂、皆有追悼之舉、

戲劇院美術館 建築案圖

行政院秘書長褚民誼、昨（二十五）日晨由滬返京、記者午後晤褚、據云、汪院長在青療養、近兩日無電來、國立戲劇音樂院美術館、前公開徵求建築圖案、已於本月十五日截止、審委會特於今晨十時在中央第二會議廳開會審查、計共收到應征圖案十四份、可取者甚多、足見應征者很費心、計閱會結果、決交各常務委員再詳細審查、并將假公餘聯歡社、公開陳列此項圖案、使公衆亦可參觀發表意見

本報廣告價目

(一)長行每日每行二元以三行起碼(二)短行每日每行一元以五行起碼(三)評前加倍收費(四)放版長期收費從優

請吸國貨極品香煙　三馬牌

吾國家及民間經濟均枯涸其病在人人不買國貨所致今而後希人人發現天良痛改前非一律服用國貨！

各地煙店　均有出售

南京華成煙草分公司　中山東路大行宮　電話第二二〇一八號

每聽大洋九角

華僑哲學家何降生由歐西回國

啓者敝人此番由美回籍得利德博士指示發明科學方法所奇者來人不用開口只須靜默數分鐘能知己往過去未來吉凶家庭變化子女有無妻妾賢愚戀愛美醜偏才得失事業成敗以及等等疑難不決請來一試

立破疑團照例談相兩元憑此南京日報暫取三角

時間每日上午十時至下午十時

南京　**建康路慧園街新亞飯店四號**

一品飯店

開幕伊始照碼四折

地址國府後行政院前

南京完美經濟男女各界居處咸宜之旅社

新建洋樓　密邇樞府　交通便利　陳設完美　特別房間　經濟房間　職員公寓　學員宿舍　禮堂筵席　屋頂花園　冷熱水管　洋瓷臉盆　男女浴室　抽水馬桶　圖書閱覽　音樂悠揚

長住包月價格特廉　存房不多預定從速

▲▲設備為普通旅社所無　廉價惟本飯店所僅有

是京官邸第　亦旅客家庭

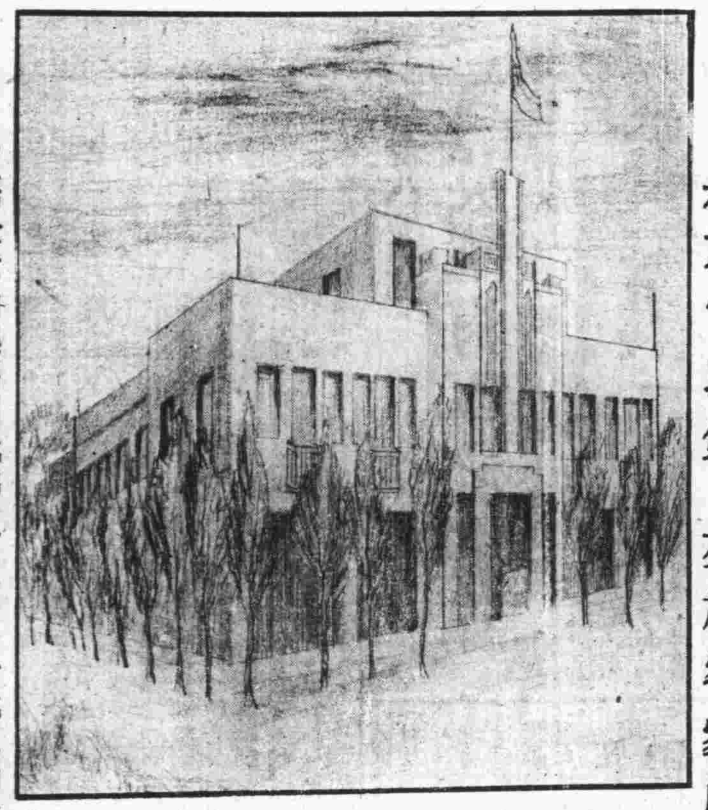

價目

房金六角起碼四元為止。價目一元五角者，即有房三間。(臥室二間客廳一間)一元二角以上房間，裝有冷熱水管，陳設華麗。經濟房間，每客每日僅收五角四分，餐食在內。開幕前來客照碼四折，惟經濟房間，原係犧牲性質，想不再折

電話　二三六九七

浙江湖州綢業產銷合作社

運到大批紗羅綢紡當布賣各色俱全

敝社為抵制人造絲的銷路不敢貪圖自己私利出售各貨除去自家蠶絲本加上工資飯資即行照本拆售倘有檢出半縷偽絲可以包退還洋并當場將料焚燬各貨出門戳有圖記以昭信實並明真偽

□收杭素紡每尺三角四分起□收各色湖縐每尺二角六分起□特重白香雲紗每尺四角五分□特等加重廠綢每尺只賣四角零□美人綢每尺三角二分□特重杭羅紡每尺有一兩四錢重價格特別公道購買整疋尤可特別便宜歡迎參觀比較

地址四象橋南洋旅館九號內　電話二一三三八九

大陸銀行

秉服務社會之宗旨與各界合作

總分支行　天津　上海　漢口　北平　濟南　南京　蘇州　青島　長沙　杭州　無錫　石家莊

辦理普通商業銀行業務

兼辦　國外匯兌　儲蓄　信託　代理收支各種款項

南京分行　朱雀路中　電話二三七七、二一八八〇

南京支行　北門橋魚市大街　電話三一五八三、二一〇六三

栩蘧子啓事

享養尊生方稱得志左右天下始謂有權也是以劍將以浮江湖則惠施之瓠適用製藥以儀飛走則龍門之桐可材不觀夫古之人乎段謀以柔翰而博斗升楊益以堪輿而潤家室汝市懸壺別開世眦蜀嚴賣卜誰測湛冥酬董仙而種杏衡輕重於五三詣李道而觀顏占吉凶於喜感琳鄉滿腹不辭諛墓之金雲彩隨身難卻活人之贈自古已然嗟予甯免堪笑翰林陶穀依樣葫蘆還如譎容陽平盡心臧獲譬之黃鐘在叢有扣必鳴敢謂寒門棲龍無幽不燭物我胥得所求晏居不妨近市雲泥均可相訪巢隱何必棲林來者不拒僕為下榻陳蕃如顧而歸人亦遊湖歐子僕聞之壽神落魄雲遊奧市之齋志士逐貧日磨棗官之鏡擔薪而歌通衢不墜英雄志氣賈酒而臨闤市羣誇名士風流蓋以素位則窮達胥安同塵則將迎無迹固不必

(詩文類)壽聯　壽詩(古體近體長律)輓聯　誄詞　神道碑　壽序　墓誌銘等

(醫卜類)內科(花柳　失血　癆瘵等皆屬焉)婦科　易筮　大六壬子評命理

(三元挨星類)陽宅陰宅天星選課　住址奇望街益仁巷三號游寓

宗壽貽土地登記啓事

茲有坐落本市廣州路街第六十九號門牌地產東至金陵大學塘西至賈姓南至官溝北至廣州路面積一畝六分〇四毫四絲茲因勘字三九八九號藍圖又勘單一紙遺失除另請公告外特先登報聲明如有異議即向南京市財政局提出理由及證件為要

中國國貨銀行儲蓄部

創業　養老　教育　婚嫁　種種問題　惟儲蓄可以解決之

南京行址　水西門大街口　黃路勵志社內

印有詳章承索即奉

國醫內外科郭受天應診

時間　門診上午九時至一時　出診午後三時至八時

診金　門診初診一元復診減半　出診初診五元復診三元

地址本京長樂路張都堂巷十一號

首都福記汽車行

新式汽車　總行地址白下路珠寶廊　電話(二三一六七號)　日夜出租

第一分行　設關下大馬路郵局對門　電話四一九三三號

本行專辦最新式汽車十數輛服務社會便利交通為主旨本行向在白下路珠寶廊創辦有年力求車輛新式機件精良座客安全考選誠實司機招待週到價目從廉頗承各界贊許有素毋庸自詡現在鑒於顧客在下關車站江邊輪船碼頭電話僱車就近時間特在下關大馬路郵政局對面設立第一分行開幕延時期特別廉價以酬雅意如蒙賜顧無任歡迎

價目列後　由下關單送城內一元二角　由城內單送下關一元二角　城內單送一次一元

附啓　電話叫車靈便隨叫隨到　非經敝總分行劉金源簽字蓋章凡與人有銀錢往來一切事宜不生效力特此聲明

津浦鐵路簡明行車時刻表

民國二十三年七月一日起實行

站名／列車	北平	天津東站	天津總站	天津西站	滄州	德州	濟南府	泰安府	曲阜	兗州府	臨城	徐州府	蚌埠	滁州	浦口	南京	上海北站
第三〇一次 滬平通車	十五點〇五分開	十八點二十分開	十八點四十分開	十八點五十三分開	廿一點三十〇分開	〇點二十分開	三點三十三分開	五點四十二分開	七點十四分開	七點五十分開	十點十分開	十二點十一分開	十六點十九分開	十九點三十五分開	廿一點十五分開	二十四點開	七點四十五分到
第三〇五次 平浦通車	十八點五十分開	廿二點廿分開	廿二點四十五分開	廿三點〇一分開	二點三十分開	六點十五分開	十點十六分開	十二點四十二分開	十四點三十七分開	十五點三十分開	十八點廿分開	廿一點〇二分開	二點二十分開	六點廿一分開	八點到		
第二〇一次 津浦快車		八點五分開	九點三十分開	〇點四十七分開	十三點廿二分開	七點〇三分開	廿點五十四分開	廿三點廿〇分開	一點廿四分開	二點廿六分開	五點十五分開	七點四十五分	十三點廿三分開	十七點三十分開	十九點到		
第七〇一次 浦徐混合												六點十分開	十二點三十分開	十八點十七分開	二十點二十分開		
第七〇三次 徐濟混合							七點二十五分開	十三點十三分開	十二點五十分開	十三點四十六分開	十七點十五分開	十九點三十分開					
第七〇五次 濟津混合			十二點〇五分開	十二點二十分開	十五點五十八分開	十九點四十七分開	廿三點三十五分開										
第七〇七次 濟津混合			十七點開	十七點二十分開	廿一點五十七分開	二點二十分開	六點〇五分開										

站名／列車	上海北站	南京	浦口	滁州	蚌埠	徐州府	臨城	兗州府	曲阜	泰安府	濟南府	德州	滄州	天津西站	天津總站	天津東站	北平
第三〇二次 滬平通車	十六點開	廿三點廿五分開	一點四十分開	三點〇五分開	六點三十八分開	十一點〇五分開	十三點〇五分開	十五點四十七分開	十六點十四分開	十八點十五分開	廿點四十五分開	〇點廿五分開	三點二十九分開	六點三十分開	六點五十五分開	七點三十分開	十點廿四分到
第三〇六次 平浦通車			十九點十五分開	廿一點〇六分開	一點十三分開	六點三十分開	八點三十八分開	十一點四十二分開	十二點〇八分開	十四點二十七分開	十七點〇五分開	廿點五十二分開	〇點三十一分開	四點十三分開	四點四十分開	五點二十分到	八點十九分到
第二〇二次 津浦快車			十點開	十一點四十分開	十六點十一分開	廿一點三十分開	廿三點四十五分開	二點五十五分開	三點二十三分開	五點四十二分開	八點廿八分開	十二點十分開	十五點四十八分開	十九點三十八分開	二十點十分開		
第七〇二次 浦徐混合			七點三十五分開	九點三十七分開	十五點十二分開	廿一點五十五分開										廿點廿分到	
第七〇四次 徐濟混合						七點二十分開	九點五十九分開	十三點二十三分開	十三點五十六分開	十六點四十五分開	十九點十八分開						
第七〇六次 濟津混合											十二點〇〇分開	十五點四十一分開	十九點十八分開	廿二點五十八分開	廿三點十分開		
第七〇八次 濟津混合											二十三點開	三點廿六分開	七點三十四分開	十七點五十分開	十二點〇三分開		

南京商業儲蓄銀行簡稱　南京銀行

本行自開幕以來抱定**保障當地資財發展當地事業**為宗旨除專營銀行一切業務外對於**工商業信用小放款及低額往來透支**早為各界所嘉獎茲仍**竭力推廣**並為酬答儲蓄顧客起見**仍照章繼續加息二厘**印有**存放**各款詳章隨時取閱

地址　中山東路大行宮　電話　經理室　二三八八〇　營業部　二二二四四

鳴謝國醫吳海泉先生八法神針

凡男婦患膨脹瘰癧痞塊花柳月經不調及一切疑難雜症求診者無不針到病除內人患膨脹年餘今春來京就醫中西醫屢治無效前晤金鑄齋君詢知金夫人亦患膨脹曾經吳先生以針術放水完全治愈乃立請吳先生診視亦斷定為水膨施針放水應手奏效仙德內人月經不調久不受孕經先生一針獲男特此聯名登報

趙筱坡　住國府東街六號
金鑄齋　住細柳巷湖北會館
毛仙德　住御史廊十七號

地址城北太平橋二十一號內吳海泉診所

屈臣氏汽水

美味　衛生　滋潤　解渴

可口可樂　檸檬水　沙示水　橘子水　鮮橘露　朱古力水

屈臣氏汽水公司出品　發行所　上海江西路三二七號　電話一九四四〇

南京總發行所　下關大馬路順昌號　城內發行所大行宮福源酒莊

國醫針灸方脈　徐明遠

專治　老幼婦科　四肢麻木　各種瘰癧　口歪眼斜　五勞七傷　久年肺病　時疫痧症　一切疑難等症　久年胃病　半身不遂　中風不語

時間　上午門診　下午出診　星期休息　急症不限　赤貧送診

地址估衣廊三十八號後門廊東街九思里內

沙眼治療應有之認識

硫酸銅治沙眼是陳法中之翹楚惜其藥性痛苦異常若施用者技術不嫻熟每能傷害眼之其他部久用可使眼睛枯燥晴及變形因此硫酸銅只能適用於二期沙粒旺盛之沙眼其餘如初期輕性沙眼及三期瘢痕時期之沙眼均不適用至於硫酸銅究竟能否令沙眼除根迄今尚成疑問市上舶來品如檸酸銅藥膏或沙眼藥膏等並非沙眼特效藥顧諸君毋輕信宜傳以免金錢流出本診所特備◆紫外光◆特別手術◆空青眼藥專治各種沙眼效驗可靡既無硫酸銅之流弊又有除根之希望凡患沙眼者勿坐失良機為幸

鄭懷仁醫師專門眼科

附註　學生可利用假期治沙眼　紫外光照射不另取費

△南京鼓樓南中山路旁

留美牙科醫士　尹兆康博士

院址　鼓樓醫院南首中山路

影迷顧問

金三宜君：陳燕燕來京生孩子一聞，恐係謠傳。

蕭天高君：什麼叫做監製，便是指公司老闆和經理而言。

沈安仁君：袁叢美爲什麼有天牌之綽號，請你在家裏拿一張天牌看看就知道了。

歐陽成君：王人美在聯華尚未定長期合同，只訂了「小天使」一部片子的合同。

舒展君：金燄是一個女朋友，這個朋友並且與他曾發生超過友誼以上的情感。

標準影迷敬答

芭蕉集

（一一五）明星們的服裝

銀天使

我敢說一句：現代一般所謂摩登的公子哥兒小姐太太們的服裝所以變換無窮，多半是受着電影明星們的影響。

有一次，我問一位女朋友，我說：「你底服裝有點太古怪而新奇了一點吧？」「嗜！」她是先冷冷地一笑：「還有什麼關係呢？最近□□不是穿這樣的服裝嗎？」「啊！我一聽到□□明星時，我不預備再說什麼了，因爲她是向來崇拜□□的。

最近，我又問一位男朋友：「喂！你這頂帽子式樣我好像在什麼地方見着？」朋友開口就是：「是呀！是不是在銀幕上呢？」我摸摸頭，實在也想不出來：「那倒弄不清了。」他於是自鳴得意地取下他的那頂銀幕上的帽子說起來：「克拉克蓋勃爾底帽子便是這樣，我在上海跑了許多帽鋪子才找到它。」我只有唯唯。

由這兩個例子，更足以證明一些人們是怎樣在那兒終天地苦心孤詣地去注意電影明星們的服裝變換，而模仿以入時。

所以女明星們的肩膀上少了一塊布，或是胸脯上廢去一片紗，那麼便有許多小姐太太們也就跟着做起來，因爲不那樣做，就算不得入時，摩登，甚至有不算人的感覺。

假使照這樣延續下去，電影明星們的服裝不設法使之加以限制的話，左變右換，變換到最後一天，也許明星們全廢去了服裝而以裸體爲入時爲摩登，那麼我相信卽刻有無數的小姐太太公子哥兒全裸了體在街上到處跑了，也許他們口裏還說：「某某明星是這樣啊。」那眞沒可奈何了。

評：「果然奪得錦標歸」

黛麗

在某種情況下，女人的確是一種興奮劑，可以說比瑪琲針任何的東西强過無數倍！

「果然奪得錦標歸」（The Prizefighter and the lady）這部片子雖然是以賽拳作爲全片的背景，實則正啓示了給我們：所謂「奪得錦標歸」固然是爲的名與利，但女人也算爲眞正的「錦標」。

這是在史蒂符毛根因迷於色而棄佩爾後，再與名拳擊家門技時，史初屢次敗北，但經佩爾在旁之鼓勵，史見女精神頓爲之振作，終於又屢次反擊敢卡納拉，而成和局，於是乎史又復從賴恩手裏把佩爾奪回。這便是全片底中心意識。

這部片子攝製上，也可稱得上優秀而成功的，如最後史與卡納拉門技時，當場的素描，用着輕忙的鏡頭，把緊張的空氣全全呈露出來，抓住每一個觀衆，全片的高潮在這里得到很大的效果了。

◇本刊：凡在五百字左右之影評文字，本刊絕對歡迎，但不可失時効，不可欠公正態度。：徵稿◇

四面八方

◇連日天氣酷熱，聯華同人多在廠中游泳池中泅水，尤以葛佐治下水次數最多。

◇王次龍新作原定爲梁得所編劇之「大度嶺」，但因種種關係，暫擬從緩，現決定採取金擊宇所編之倫理社會劇，片名尚未定。

影迷日記（五十七）

賈如眞

現在的國產影片，也多半有一兩隻歌曲穿插着了，這眞是國產影片進步的地方，像「漁光曲」裏的「漁光曲」便是一隻很好的歌曲，我最歡喜唱它，在家裏一坐在那個地方悶了，隨隨便便地便哼唱起來，有時，我走在路上看見許多小孩子也在哼着，覺得這是件非常有趣的事。

但是中國歌曲，總還編得不好，唱唱就覺厭了。其實外國歌曲也是這麼樣，像從前「璇宮豔史」中的幾隻歌，一時多麼流行呀！連中國許多小孩子也都學會唱了，尤其是「進行曲」。不久漸漸都感到再唱沒有味了，所以就不聽到再有什麼人唱它了。

我也愛「春江花月夜」裏的歌，那是多麼動人，使人常被它帶入了夢境，在中國，現在還尋不着像如此成功的歌曲。

自「大路」公映以後，照例的，我又把這片子裏面的歌學會了，一隻是「大路歌」，一隻是「開路先鋒」，這歌都是聶耳作的，他的歌在現在可以說很時髦，黎錦暉作的歌恐怕不許久，再也沒有一個人唱了。

今天下午到H姐家中去，她將話匣子搬出來，並開了許多很好的歌曲，並且開了幾張外國名曲。我幾乎不願離開那里，要吃飯的時候，我才回家。

北平老牌　馬應龍專門眼藥
專治砂眼及各目病其效如神
地址太平路南口中正街西首路北　下關大馬路西首

寓中正街門帘橋四五七號
一首屆一指　趙半仙　命相課
談言屢中　別出心裁

國醫　黃山　李鴻慶
主治　內科　婦科　小兒科
診所：城北唱經樓周必由巷三號

益利汽水

益利各種汽水其能暢銷全國全賴製造精良又是完全國貨其功用能消化食物排洩油膩富含滋養極合國人口胃尤爲夏令衛生要品
經理處　廣順昌號　地址洪武路287號　電話21346　下關龍江橋曹源泰水菓行

上海益利汽水公司

冠生園　●飲冰室●
冰淇淋　各式刨冰　一切冷品　均已應市
地址楊公井國民戲院隔壁
外買冰淇淋一元起碼隨叫隨送不取送力
電話二二三一五五號

定州　鄭敬宇眼藥
此藥來自河北省歷史悠久功效卓著統治雲翳沙眼老眼及一切重難目疾病者無論輕重十天之內包愈靈驗無比
◆每瓶定價大洋二元壹元五角三角
南京文店總批發所　經理處
大中國商場　永和參號　同和參號　宏昌參號　太平路
升州路　行口街　金魚藥社　中華路大功坊

精益　OPTOMETRISTS & OPTICIANS
欲戴合度眼鏡　須先注意驗光
眼鏡爲補助目力不足之要品，不能與普通物件可以比喩，譬如服飾等稍有不適之處，無妨身體健康，假使眼鏡不合光度品質惡劣，則爲害非淺，幸各界垂察焉。敝公司聘請美國畢業眼光專家，專驗各種疑難目光，製造最高倘之科學眼鏡，貢獻中外人士，已歷二十餘載，名播全國。患目力不足者，請駕臨驗目配鏡，敝公司以服務之精神，無不竭誠招待。
精益眼鏡公司南京支店　驗光主任王翔欣　謹啓
南京太平路花牌樓一八六號（電話二一三四一）
總公司上海南京路勞合路轉角　分公司北平漢口天津香港濟南

本京新開最偉大之
大中國商場
全國廠商萬貨總薈萃
勝似永久國貨展覽會
營業要目
福建漆器　衛生藥品　綢緞布疋　電木玩具　梳篦鏡箱
各種雅扇　水瓶料器　內衣時裝　刀剪竹器　餅干罐頭
銅鐵家具　瓷器陶器　皮鞋皮件　籐鐵提箱　呢絨嗶嘰
棉織被單　球鞋橡膠　帆布行牀　襪衫針織　鐘表眼鏡
賽銀銅器　高尚地毯　玻璃鏡架　五金電料　搪瓷鋼精
男女翻鞋　牙刷衣刷　絲紗手帕　草帽呢帽　荳汁鮮醬油
兒童服裝　首飾鑽戒　織錦禮品　西裝用品　書籍文具
籐柳草蓆　水果冷食　各地土產　化粧香品　糖菓茶食
攝影材料
●地址太平路
▶件件價廉　物物都美
▶歡迎參觀　指導比較

白敬宇眼藥
專治砂眼及一切眼病
華南總店南京朱雀路上海銀行大廈　支店白下路昇平橋　電話二三一一一號

留日性病專家　黃文山
精醫泌尿生殖器病用特效眞空療治與針藥併用指日可望還原收費尤廉
花柳白濁各期梅毒下疳橫痃　包皮包莖發育不全淋毒性併發症　性力不足陽萎早洩神經衰弱失眠健忘等症
診所中正路廿七號新街口南　中西醫務所

廣東醫院
爲首都高尚私立醫院聘有經驗醫師男女細心診治取費從廉
醫事化學顯微鏡檢驗一律免費
花柳白濁　橫痃下疳　陽萎早洩　包皮過長
精稀無嗣　房事無趣　神經衰弱　發育不全
統理內外婦兒各科　安全接生留醫留產
◇備有汽車接送出診接生◇
總院：膳政牌樓　電話：二二七八三　分院：府東街

白濁專門
本所專治新老白濁負責當日見效十日內斷根力求減輕病家負担醫藥費只取十元（檢查白濁不取分文）
注射德國六零六法國九一四　藥量〇三，二元，〇四五，〇六，二元五角，〇七五，三元，〇九，四元
精割包皮六元　決無痛苦七日全愈
時間上午七時至下午七時　星期照常應診
地址三元巷二十號輔雲診療所

廣東　澤民醫務所
門診上午八至十二時　下午二至六時
出診午後三至八時
急症隨到隨診　急症隨時出診
醫師陳潤生　女醫士姚舜英
地址大行宮北碑亭巷　電話二三一二三號

南京中華路花市街一
徽州休城　胡開文京莊
本號開設徽州休甯城內歷百數十年出品之精良早著遐邇茲爲便利顧客起見特分設支號於首都專製湖筆徽墨運售中外紙張文具鉛石印刷裝訂講義在茲新張伊始各貨一律從廉如蒙惠顧請認明休城胡開文庶不致誤
電話二二三六一

現代婦科聖藥　是女界唯一的救星！
主治經血不調，趕前錯後，經閉腹痛，發燒心忙心跳，白帶過多，久不生育，子宮寒冷，腰腿筋骨疼痛，或久患小產腹內有病者，頭迷四肢無力者，胸膈鬱悶，飲食少進，夜不安眠，睡多惡夢者，行經血色不正或紫黑成塊及淡紅者，氣虛虧血咳嗽痰喘，時愈時犯，如同邪病，因生氣或房事所傷以致崩漏者，午後發燒者，凡患經血各症服之，效力絕大，萬試萬靈，可謂婦女第一聖藥也。
各大藥房均有代售，無處購買，將款匯至卽寄不誤　定價每盒五元每打五十元
南京白下路大中橋西二九五號　韓奇逢藥房有限公司
總公司：上海英租界芝罘路五十七號　韓奇逢藥房有限公司

京市社會

前晚風浪猛襲 大小黃洲均有出險
車水關裝虹吸管不久可實現 城內水位較江水低達三市尺

下關揚子江水位、日漸降落、昨據工務局紀錄、最高在上午七時、計六、八六公尺、較前日退〇、〇六一公尺、較十九日大潮汛、退〇、二四三公尺、秦淮河水位、昨閘外爲六、八八五公尺、閘內五、九四五公尺、計城內水位低達〇、九四公尺、合計相差約三市尺、即自西水關裝設抽水機以來、已抽低三尺水頭、工務局下水道工程司馬育騏、昨日上午赴上新河勘察修補堤埂情形、下午梅科長金拔正、又相偕往勘察、據悉、一切均告安全、惟鄉區大小黃洲、前晚以風浪猛襲之故、小有出險、故其餘各工段、工務局派出之負責防水人員、仍各留駐查察、尚未調回、秦淮河東水關擬裝之虹吸管、昨已實地計劃裝配情形、不久當可實現、並擬於實行時間、視察西水關抽水機與吸水管之水位平均程度、是否相當後、將移去抽水機一架、裝在新河鎮、以抽洩該處埂堤以內積水、

首都電話局 決添設城南分局
限九月半即建築完成 并招用女話務員及機工

首都電話局、因增設南分局、裝配一千八百號設備、以及在北分局、擴充五百號設備、近來工作甚爲緊張、南分局設於三坊巷、江甯縣政府舊址房屋、建築工程已於本月一日開始、限九月半完成、屆時即可着手裝設機械、敷設綫路、南北兩分局擴充後、勢須增加員工、亦已分別按用、計需綫工十名、已於五月間、就原有小工內升補替出幹練綫工十名、暫借調至九省長途電話綫之京蕪段工作、又招考機工二十名、程度爲初中畢業、已於六日初開班、予以嚴格之技術訓練、與普通軍事訓練、此外又招考女話務員二十六名、訓練三個月後、派在總局之長途台及問訊台工作、騰出原有之男話務員、派往南分局及土山鎮分局工作、惟因投考程度、照章僅須高小畢業、或有同等學力者、報名者甚爲踴躍、考試地點、借用游府西街小學、有難於容納之勢、故報名日期、提早於二十七日下午四時半截止、聞監考人員、該局已派定原有之女工程師女會計主任及其他女職員、

商辦 南京公用汽車公司
電話總機 31144
日夜出租 隨叫隨到
城內單送 一元
下關單送 一元二角
每小時 二元 遠途另定

招待美家庭 教育考察團
社局昨商定辦法

美國哥倫比亞大學家庭教師研究院、組織遠東考察團、一行共十二人、將於本月三十一日抵京、該團考察目的、爲婦女家庭經濟教育等項、市府爰飭社會局、於昨日上午八時、邀集本市婦女文化團體、及社教機關代表、開會討論招待事宜、計到市婦女會唐國楨、婦女文化促進會曹孟君、首都民教館周汝傑、王仲英、市政府孫茂柏、陳祖平、社會局朱品三等、當商定招待辦法多項、送請局長核定、轉呈市府函復該考察團查照、一面即予籌備、

震旦通訊社 定期發稿
本月試稿成績甚佳

京新聞界艾遠濬等、爲發展新聞事業、特覓定馬路街七十號房屋、籌備震旦通訊社、并於本月十六日開始試稿、成績頗佳、茲定於八月一日正式發刊云、

故宮盜寶案 蕭劉兩犯昨解蘇
高院受理本週內開庭審訊

平故宮盜寶案、主犯易培基褚瑜等四人、因所在地址不明、已潛逃無蹤、致無法傳訊、遂捕獲蕭襄沛、劉光鍔二人、即押解來京、羈于江甯地方法院內、經檢查處幾度偵查、確犯盜換珠寶及損毀歷代帝冠之嫌疑、即由孫偉檢查官向同院刑二庭提起公訴、即於五月二十八日下午三時、由刑二庭庭長高維濬宣判、蕭襄沛處有期徒刑一年四月、劉光鍔處有期徒刑八月、係同犯連續侵佔故宮珠寶罪及損毀罪、劉蕭二人即不服所判、當庭即聲明不服、決提起上訴、即由蕭之辯護律師向興傑、及劉之辯護律師趙亞卿、于上月初旬、將上訴狀呈于江甯法院、由江甯法院轉呈蘇州高院、旋經高院核准已允于受理、即于本週內開庭審訊、特於日昨函令江甯法院、將蕭劉二犯解蘇、以便審訊、江甯法院即於昨派法警四名、將蕭劉二犯押解往蘇、而兩辯護律師、聞已隨行云、

武定門外 添新女鬼
閻氏游泳入水底

交通兵團練習隊李隊附、家住下關、近因公餘之暇、攜其妻閻氏、年廿六歲、於今日下午一時、同赴通濟門外九龍橋游泳池游泳、經過武定門外火藥局房、閻氏即不欲前行、對李云「就在此地游游吧」、于是夫婦二人、換上游泳衣、同時下水、不意閻氏不黯水性、下水後、即沉下水底、其夫亦不善水、只得眼見着閻氏一命斷送水中、李隊附隨即僱人打撈、於四時許方撈起、隨由李購棺埋葬、於是武定門外河中又產生一新女水鬼矣、

本京銀行業公會 今開會員大會
改選常委及執委

本京銀行業同業公會、因現任之常務委員及執行委員等、皆已期滿、理應改選、即定于今日下午三時、在白下路口中南銀行會所、開會員大會、從行選舉常委執委云、

繁榮市政借款 各行尚在考慮中
約於下週間可得到答復 中行認借三十萬元不確

市政府財政局陸局長、以昨(二十五)日各報所載、市政府分向各銀行商洽、俾集成鉅款、辦理應辦之建設事業、而中國銀行、已允借款三十萬元、其餘各行、正分別徵求同意中各節、於事實上稍有出入、昨(二十五)日陸局長向記者發表談話、略謂該局以實行本年度中心工作計劃、如增加學校、開闢馬路等等繁榮市政之設施、預計約票款二百餘萬、維以府庫支絀、頗難實現、爲都市之需要起見、於日前會一度向本京銀行公會接洽、請銀行公會負責向各銀行接洽、公同撥借、以助京市之建設、刻該會及各銀行正在考慮之中、尚未有若何之答復、約於下週間或可得到答復、俟答復後、再定行止、中國銀行已認借三十萬元之說、實事不確云

警廳嚴飭取締 私娼攔街拉客
以免有礙觀瞻而妨新運進行
婦女會對娼妓生活注意改善

南京自禁娼以來、私娼仍形活躍、考其原因、多以農村破產、無以爲生、紛至都會、冀圖生活、祗以市面蕭條、爲現在普遍之現象、因是被逼爲娼者、日益遞增、京市政府及警廳當局、均以此乃社會極大問題、根本禁絕、事實上頗感困難、若稍放任、則其肆意活動、有礙觀瞻、入夜甚有當街拉客、不一而足、日前會飭各局、對於當街巡迴及任意拉客之妓女、隨時取締、以免有礙觀瞻、而礙新運之推進、據婦女會某要員昨語記者、妓女生活故爲人所不願爲、然因生活所逼、迫而爲娼者、處處皆是、尤以鴇母虐待妓女、時有所聞、京市雖經禁娼、然私娼仍充斥市面、現本會對於娼妓之禁否及無論公私娼、概不予以分別、加以注意、爰於草擬勞働服務團計劃大綱中、對是項問題、特詳爲規定、併漸爲改進、以重大道、俟擬就即交由理事會討論施行云、

南中桃色案 今晨宣判
且看誰是誰非

南京中學初三女生柳志

工局計劃建築 中正街大菜場
可容五百九十五攤位

市工務局以中正街一帶、前因菜販沿路停歇叫賣、會經擬就京市鐵路中正街車站旁空地、建築菜場一所、以整市容、惟現查該菜場原擬計劃、爲露天式、容納攤位有限、深恐建築完成、仍屬不敷需要、且該地適在幹路之旁、將來無法擴充、爲謀容納該處附近全部菜販起見、擬另行建築一較爲完善之大菜場、該局現經派員在中正街八府塘前、勘定地基一塊、計劃建築三百九十五個攤位之大菜場一座、并建男女公共廁所一座、現正辦理征地手續、不久即可招標建築云、

秋季車捐 尚有六天繳納

本市本年秋季驗車繳捐、其營業汽車及向用坐人汽車一項、業於昨(二十五)日告滿限期、至馬車、機汽脚踏車、人力車、大板車、水車、貨箱車、手車、等原限於七月一日起至三十一日止、繳納完竣、茲屆滿期僅有六天、查各車主、遵章至局繳納者雖多、而觀望不前者、仍屬不少、仰各車主務於限期內辦理完竣、逾期即照章處罰云、

玄武公園五洲 更名確定
俟馬市長最後決定

市政府自將五洲公園、改名玄武公園、關於環玄武湖五個洲名之稱呼、曾徵求市民意見、以便一致改換、旋將各項意見、彙集審查、昨日上午市府復舉行談話會、出席陳祖平、吳衍慈、陳無涯等、王漱芳主席、當將各方所擬名稱、討論結果、已大致決定、間將改亞洲爲環洲、改美洲爲芳洲、改澳洲爲菱洲、改菲洲爲翠洲、歐洲亦已改名、俟呈馬市長作最後決定、

玄武湖荷藕 採收出售辦法
公園管理處已規定

玄武湖爲京市名勝區域、且湖產極爲豐富、經公園管理處、近來經營、生產已日漸遞增、茲值荷藕季節、紅花綠葉、遍佈滿湖、極壯觀瞻、現値荷葉蓮蓬採收時期、該處特規定辦法、由湖民採收、分批出售、除以售價七分之三歸公外、凡採收湖民及經紀人、各得七分之二、以爲酬勞、俾資湖民得以生活、現蓮蓬零售爲一角錢十二枚云、

豆腐西施 一去不返
陳克賓有藏匿之嫌

水西門外二道埂子某豆腐店主劉漢朝、年三十餘歲、有堂妹小六子、年十五、小家碧玉、◇貌倘可人◇該店早間營業甚忙、小六子向例亦在店幫同照料、以是有豆腐西施之稱、小六子亦居之不疑、有暇輒◇調脂弄粉◇愛好程度、有過常人、漢朝雖屢加告誡、僅苦罔聞、近更變本加厲、時作無方之遊、漢朝亦無法勸阻、乃日前一去不歸、家人駭異、◇偵騎四出◇訪悉有宿人李世乾者、小六子不時邀一至其處、遂扭控至第五局、據世乾稱、小六子每來、俱由住瓦廠街其友陳克賓者伴同、此次該女失蹤、實不知情云、

摩登女郎 大發神經
坐黃包車不給錢

摩登女郎、王書珍、皖人、年方二九、粗通文學、於日前因事由皖來京、不料所帶物件、悉被劉子坤者騙去、以致心緒怨劣、神經錯亂、於昨晨七時許、在下關寶塔橋附近、雇趙同山所拉人力車一輛、乘往鼓樓、復言訂雇用整日、車資大洋二元五角、即命駛往各處、至晚間九時許、始折回下關、追詢車夫索取車價、女身畔竟無分文、故在途中發生口角、當經該管巡邏警一併帶案、但車夫雖係苦力之人、並深明大義、認該女既無錢可給、慨然聲稱放棄云、

貧病交迫始大悟 畢竟糟糠勝野花
陳大光醉心戀愛另結新歡 生活恐慌伊人乘機跟人逃
髮妻來京探疾從此破鏡重圓

魯人陳大光、年二十五歲、曾受中等教育、陳爲其父母所獨出、故父母愛之愈恆、因恐大光將來生成、無力娶室、故當大光十五歲時、即爲其娶得同鄉吳姓之女婉貞爲媳、時婉貞年方十三、雙方家長約明一俟子女年長學成時、再行正式結婚、

◇抱孫心急◇令子結婚◇

越年、婉貞父母相繼以病故、陳父以婉貞爲自己之兒媳、憐其孤苦無依、乃商諸婉貞之兄、將婉貞接回家中教養、婉貞聰明活潑、頗能分其翁婆之勞、因此其翁婆頗愛之、及大光十九歲時、其父母因抱孫心切、乃令大光與婉貞舉行婚禮、宣佈同居、時大光年長、智識漸開、對于非戀愛結合之伴侶、終竟不滿于心、但以父母之命難違、乃勉強成禮、

◇醉心戀愛◇另結新歡◇

大光與婉貞同居後、對婉貞感情、極爲惡劣、幸婉貞賢孝、事事退讓、故家中尚無不幸事發生、親友咸稱其德、惟大光終以非自由結合爲不滿、且與同籍女子何珊芳者、發生戀愛、心心相印、私訂白首之約、惟以父母在堂、不便與之實行同居、然又迫於愛情、一時不能把情絲斬斷、計無所出、尋思者再、乃決定暫時脫離家庭、以求經濟獨立、乃於兩年前南下來京、在某機關供職、

◇運去難來◇又告分飛◇

大光地位既定、生活已有把握、乃致函珊芳、囑其來京相見、珊芳接信後、當即南下來京、兩人在白下路賃得一間平房居住、大光月入雖有限、但以家庭開銷甚省、故尚能維持生活、詎福無雙至、禍不單行、及至本年三月間、大光竟因事而去職、生活頓告恐慌、兩人愛情、亦從而破裂、珊芳以前途危險、乃於日前乘機跟人逃走他方、

◇貧病交迫◇破鏡重圓◇

大光自珊芳潛逃後、悟世之所謂戀愛者、無非朝露冰山耳、怨憤之餘、復加上經濟壓迫、竟至憂鬱成疾、當賣一空、點金乏術、京友勸其回家、但大光則以無面見父、躊躇不決、京友乃快函大光之父、詳述大光遭遇之不幸、大光之父得悉、知愛子尚在人世、悲喜交集、老淚橫流、但因自己年老不便遠行、乃自告奮勇、事爲婉貞聞訊、星夜攜款來京探視夫疾、於前日抵京、夫妻相見之下、抱頭痛哭一場、破鏡遂告重圓、聞婉貞現正延名醫爲其夫診治、一俟病愈、即相率回籍、以免兩老之懸念云、

赤膊露宿 警廳飭屬查禁

首都警察廳、查本京自入夏以來、天氣酷熱、市民每多赤膊露體、躑躅道途、出入於公共場所、日落以後、尤多於戶外羅列椅榻、甚或臥榻橫陳、終宵露宿、男女雜沓、阻塞街巷、似此情形、不特有違警章、抑且易染疾病、首都中外觀瞻所繫、且値勵行新生活之際、此種不良惡習、極應力予剷除、以正風化、昨特飭屬隨時認眞查禁之、

懲戒私娼
三次被捕即送救濟院 初犯或再犯者科罰金

首都警廳、日前在釣魚巷文思巷等處、所捕獲之私娼二百餘名、因正本清源計、特打破例慣、全于前日送解司法科究辦、記者昨往探息、凡被捕之私娼及三次者、即不科罰金、因視警章如兒戲、殊屬可惡、即解送剪子巷救濟院留養、如此私娼即可以絕跡、而初犯或再犯者、即由司法科科罰金懲戒、而此次被捕之私娼、有六十餘係犯案三次以上、憊不畏法者、即由司法科送往救濟院留養云、

野犬專咬婦人 鬧狗官司
牽累多人到法庭

安徽無爲人劉實書、年三十二歲、住中華門外悅來巷八號、向業兵工廠機工、其母童氏、善跳神、一般愚民、趨之若鶩、每月所得香火、爲數不貲、攻是一家生活、綽有餘裕、今年四月某日晨、忽有野犬闖其家、來勢兇猛、其母正値理髮、以手揮之、氏、竟爲該犬所咬、其妻蔣氏、奔赴報復、足方起、右腿亦被咬傷、呼痛之聲、達於戶外、該犬見多人勢衆、始去、迨劉實書由廠回家、見狀大怒、心疑鄰人臧千祿養豬引犬、嗾使而然、遂扭赴警局轉送法院、不予起訴、現悉該董氏已死、其子實書又舊事重提、民庭起訴、此一場狗官司、誠不知何時了結云、

首都大戲院 今明兩大貢獻
贈送貂斑華照片 開映鄉愁新片

(一)今日、聯華新片「秋扇明燈」自開映以來、盛況不衰、因以片期關係、今日爲最後一天、爲優待觀衆起見、凡購票一張、奉送聯華新人貂斑華照片兌換券一紙、(照片約三四日即可由滬印就寄京、屆時可持兌換券往首都戲院兌換)(二)明日起公映之明星配音歌唱新片「鄉愁」、爲首都大戲院再接再厲之貢獻、該片宣傳、已近半年、爲京中人仕渴望已久、主要演員如宣景琳、趙丹、梅熹、孫敏、高倩蘋等、俱屬擅長表演之第一流明星、暑期不映好片、觀乎首都大戲院實可稱例外也、

天氣報告

◇今日天氣 晴熱

◇昨日氣溫 最高：三五、一度、最低：二六、〇度、

首都
各界要求 續映一天
今天(三時六時九時)開映
贈送貂斑華照片
人人可得 祗有今天
凡今天購全票一張。隨贈聯華新星貂斑華女士照片兌換券一紙。憑券於一星期後向本院掉換美麗照片一幀。
聯華配音歌唱鉅製
秋扇明燈
聯華新人貂斑華處女傑作
黎莉莉。貂斑華。蔣君超。韓蘭根主演。
羅明佑監製 譚友六導演

明天起獻映
宣景琳高倩蘋孫敏趙丹主演
配音歌唱明星鉅製
鄉愁

最新式冷氣設備涼爽適體
新都大戲院
今天(三時)(六時)(九時)開映
滑稽巨擘 斐爾滋
銀幕神童 李勞埃
絕頂滑稽妙趣橫生 懽內大家頓成豪富
一老一少兩大明星合演傑作
全部滑稽趣情大傑作

幸運兒
W.C.Fields in IT"S A GIFT
歡天喜地 一場嘸趣 糊裏糊塗 一團福氣
派拉蒙巨片

市府籌款建築學校
全部經費需五十萬
馬市長已向銀行界商洽撥給
擬以原有建設公債六成抵押
借款日內可決定

市府爲建築及修葺市立學校校舍、需款五十萬元、惟以市庫不充、馬市長向京市銀行界商洽、擬以市府原有建設公債七十萬元、以六成抵押四十二萬元、以資應用、所餘之八萬元、將另籌辦法、此次承借銀行、計有中國、交通、上海、四明、鹽業、金城、中南、大陸、江蘇、國貨、中國實業、浙江興業、農工、國華、墾業、浙江實業等十六家、各該行京行經理、已分別向上海總行請示辦法、日內當可決定、

（又訊）市府已向銀行押借四十二萬元、作爲建築及修葺市立學校校舍之用、並定秋間至遲九月一律完成、其已興工者、計有淮清橋小學、武定門小學、承恩寺簡易小學、昇平橋小學、竺橋小學、四所村小學、高井小學、下關小學、剪子巷小學、三條巷小學、沭府西街小學、即將開工者有大行宮小學、市一中、鄧府巷小學、漢口路小學、銅芳苑小學、正擬招標者、有登龍巷小學、寶塔橋小學、尚在繪圖中者、有馬道街小學、學校衛生所、計劃中者、有市立女子中學、市立師範學校、綠筠花園小學、新街口小學、評事街小學、大中橋小學、督粮廳小學云、

京市各界籌備招待
美遠東社教參觀團
昨召集關係機關討論辦法
決定招待日程及經費預算

美國哥倫比亞大學家庭教師研究院、有教師十二人、擬於本月三十一日來京參觀、市府據中國旅行社函知後、即令交社會局核辦、該局出席者、首都民教館周汝傑、王仲英、南京市婦女會唐國楨、南京市婦女文化促進會曹孟君、市政府孫茂柏、陳祖平、社會局朱品三等、推由朱品三主席、除報告召集本屆開會意義外、討論事項、大致決定、對該團招待辦法、招待日程、招待經費預算、及編排招待日程等、會後即通知各有關係機關、倘擬於該團抵京後招待者、囑將招待時間通知、以便統盤編排、同時並函請中國旅行社正式加入該會、共同籌備云、

中國科學社
念週紀念
定十月在京舉行

中國科學社成立以來、迄已二十載、以專治科學、馳譽全國、其研究發明、有裨於中國科學界者甚鉅、玆爲紀念廿週年起見、經該社理事會議議定、本年十月二十五日在京該社生物研究所、舉行紀念典禮、同時該社各地社員、亦舉行慶祝會、現已成立籌備委員會、決定籌備工作爲、（一）重訂社務概況、作爲二十週年紀念冊、（二）發刊科學的民族復興一書、科學雜誌出特大號、刊登該社歷史及二十年來科學進步之文字、（三）商請日報發刊紀念專號、以資宣揚、並利用廣播電台、請科學專家、作有系統之科學演講云、

高普檢定攷試
首次會議
定明晨在社局舉行 積極進行籌備工作

京市高等及普通檢定考試、經社會局籌備定期八月四五兩日舉行、報名者頗爲踴躍、檢定攷試委員長陳劍如、業已分函聘定委員二十餘人、玆悉定於明日（二十七）上午九時、在社會局舉行第一次委員會議、討論一切、關於各組幹事、亦已派定孫士修岳科等八人、積極從事籌備工作、

中蘇文化協會
發起人臨時大會
昨假鍾南中學禮堂舉行
推張西曼等九人任籌委

中蘇文化協會發起人、昨（二十五）午後二時假石板橋鍾南中學大禮堂舉行首次臨時大會、到中央民運會代表張蔙、蘇俄大使館祕書、兼蘇俄文化會駐京代表沙拉托夫策夫氏、張西曼、徐悲鴻、盛成、趙文炳、王陸一、周伯敏、唐健飛、張炯等五十餘人、公推徐悲鴻爲主席、行禮後、由張西曼報告發起經過、旋用記名投票選舉法、選舉籌委九人、結果當選者、計爲張西曼、張沖、西門宗華、徐悲鴻、沙拉托夫策夫、于國楨、段詩園、何漢文、駱美奐等九人、並推定張西曼爲召集人、其大會宣言起草人及其翻譯事項交籌委會負責、其餘重要議事日程、亦留交籌委會辦理、旋即散會、各當選籌委、幷於散會後、接開談話會、決議定本月三十日下午四時假中山路北段文藝俱樂部、舉行首次籌委會議、幷決定大會日期、約在九月間舉行、至會所暨會中經費籌措等問題、均將于首次籌委會議中有所決定云、

京市預選會今開會
挑選網球游泳選手
午後開選擇訓導聯席會議

全運會京市預選會、以本京最後舉行之網球游泳兩項預選、均已先後完畢、選手人選、亟應選定、同時爲統籌討論訓導選手之地點規則等問題、特定於今日下午五時在市政府會議廳舉行全國運動大會南京市預選會選擇委員會訓導委員會之聯席會議、討論網球游泳選擇、及訓導事宜、通知昨已發出云、

江甯縣建築
縣中新舍
建築費須數萬元

江甯自治實驗縣縣立中學、現在中華門外小市口、地近京畿、致離所屬各鄉鎮甚遠、各鄉人士子弟遂感無處讀書之苦、而該縣又只有該校一處也、該縣有鑒於此、即在新縣署東山鎮建築縣立中學校新校一所、舊址閒由京市府接收、而校舍縣府已招工承造、即於明日上午九時在東山鎮縣府大禮堂開標、據悉、須費建築費萬元、費時須二月餘云、

豫教廳長李敬齋
提倡男女同校
平市學生當欣羨不已

昨據教育界負責人談、自平市長袁良取締女男同學以來、平市各校當局、頗表不滿、會數度電呈教部制止、以期男女教育、得以平等、玆像省教育廳長李敬齋氏、爲節省經費、幷發展中等教育起見、自下學期起、擬將全省之男女中學、一概合併、以視平市之禁止男女同學、不可同日而語也、

京市小學教員
後日考試

南京市區鄉區、完全及簡易小學、及民衆學校校長教師考試、定二十七二十八兩日在市立中學及其附屬小學舉行考試、課目爲二十七日上午考國文、自然、社會、黨義、下午考家事、美術、勞作、二十八日上午考數學教育原理、及教學法、民衆教育概論、教育法令、社會教育法令、下午考音樂、體育、考試時間上午七時至十一時半、下午二時半至六時十分、

本京交通機關
乒乓隊
將組織聯合會

本市電報局、郵政局、暨電話局等、職工所組織之乒乓隊、在首都素負盛名、玆聞該隊等爲提倡公餘體育起見、擬聯合組織交通部南京各機關乒乓聯合會、以資聯絡、而利切磋、報話郵三局乒乓隊代表、已於本月廿三日開會、推定負責幹事、成立籌備處、進行一切、並經分函交部在京各機關、一致參加、聞該會成立後、擬即舉行團體及個人錦標賽

京市職業學校辦理
本市短期義務教育
籌設鄉區民衆學校及夜校
社局昨會議通過

南京市社會局、於昨日上午九時在該局會議室舉行第八次局務會議、出席者陳劍如、金嘉斐、鄭棨、余超、項學儒、吳照軒等、主席陳劍如、由各科暨督學室相繼報告處理重要案件後、旋即討論事項如下、（一）局長交議、市立社教機關、附設民衆夜校、及市立各級小學、兼辦民衆夜校、兩項辦法案、決議、一、原有民衆學校、及民衆夜校、仍繼續辦理、以後視事實之需要、參酌經費情形、儘量擴充、二、籌設鄉區民衆學校及夜校、由三科另擬詳細計劃、（二）第三科余科長提議、辦理本市短期義務教育案、決議原則通過、詳細辦法、由三科會同督學室辦理、（三）第三科余科長提議、設立初級職業學校案、決議、職業補習學校、改爲南京市立職業學校、（餘略）云、

勵志社公開
網球賽
馬少伯與李毅爭錦標

勵志社主辦之公開單打及應欽杯網球比賽、前以與京市預選及第八屆公開比賽時間衝突、暫停比賽、昨預選已告結束、該社即通知參加賽員繼續比賽、昨日公開單打複賽一場、馬少伯對鄧崇津、結果馬以直落三淘汰、鄧獲得決賽權、已定於本月二十八日下午四時與另一組獲決賽權之李毅、（即李丕祖）爭奪錦標、玆誌昨日戰功如次、

馬少伯（六—一 六—四 六—一）鄧崇津

今日四時應欽杯複賽秩序如下、

進修—交通 四時

公務員考試
勢將停辦
因困難甚多不易推行

攷試院長戴傳賢、以中央各機關公務人員之學術才能如何、與辦事成績頗有莫大關係、爲明瞭各個人之學術與辦事能力起見、前特建議中央各機關現時在職之公務人員、一律舉行考試、並先從該院實行、以作其他各院部會之倡、頃聞該院自實行攷試、雖有大部職員應試、但有少數職員不以爲然、故倘草率了事、現聞考試困難甚多、其他各院部會卽將從此中止、擱置不行云、

香祖畫書
展覽會昨開幕

上海香祖書畫展覽會、昨（二十五）日已正式在華僑招待所、及環球飯店、同時開幕、兩處陳列展覽品、均多精彩之作、故雖値溽暑炎夏、而自朝至暮、前往參觀者、絡繹不絕、共約不下千餘人、

國立戲劇音樂院
公開展覽圖案
審查合格者下週決定

國立戲劇音樂院、美術陳列館籌備委員會、於昨日上午十時、在中央黨部第二會議廳、舉行第三次全體籌委會、計到委員吳稚暉、居正、葉楚傖、褚民誼、洪陸東、張道藩、王祺、陳立夫等、

報告事項 一、建築院館基地、已在國府路石板橋、購妥地價二萬五千元、業已交付出賣人、並已領有市財政局管業執照、二、已函知鍾南中學、搬移其所豎之籃球設備等物件、三、共收到應徵等圖案十四份、其中一份、因過於草率而簡略、擬卽予退還、不在評選之列、

決議事項 一、凡應徵之圖案、均交常務委員詳細審查、簽註意見後、再評定甲乙分別給獎、二、自即日起、即將所徵得之圖案、在公餘聯歡社、公開展覽、歡迎參觀、又據聞評選結果、將在下週即可決定公佈、

本京夫子廟東
廣州槳欄街

嶺南藥社

總經理

位元堂扶正養陰丸

主治 肺癆咳血陰虛內傷一切險症奇效另印有說明書備索

地址四象橋 電話二二三八二號

明星大戲院

（票價大洋二角・一角三分捐稅外加）
（今日開映時間三時。六時。九時。）

天一公司有聲出品 葉秋心 范雪朋 陳秋風 主演

本片取材世界名著 空谷蘭 攝製有聲電影

紉珠

悲離的節幽美的景淒悠的唱貼動的情
歡合情。靜麗背。楚越歌。切人表

南京大戲院

今晚夜戲七時准演

臨別紀念 最後二天 時慧寶 全本 戲迷傳 自拉自唱當場寫字

臨別紀念 最後二天 花豔雲 全本 鴻鸞禧

價目 特廳對號八角 正廳四角 普通二角 捐稅在內

國民大戲院

今天開映（三時）（六時）（九時）

米高梅公司偉大出品

兩位富於性感的大明星合作

茂娜洛埃 麥克斯裴

女的嬌豔風流，半推半就，男的雄偉爽直，亦步亦趨

特別加映鮮豔五彩歌舞名片

果然奪得錦標歸

熱談沸騰情趣橫溢

執照長字第四七號

MAX BAER MYRNA LOY In
"The prizefighter And the Lody"

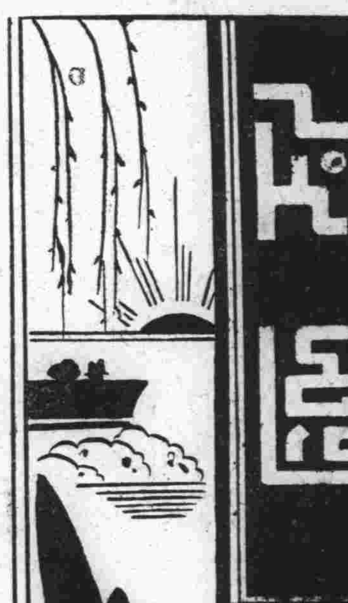

汽車用途如此

其英

京中各機關均備有汽車，每月開支動輒數千元；為長官節省時間，增進行政效率，汽車是最需要的利器；這項開支是萬難節省的。

當在各戲院快要散場時，門前汽車排列如雲，各種形式，應有盡有；尤其標明的車牌中，非口口院，即口口部，或口口會。一個初到京中投考學校的鄉村青年，見到這樣情況，以為是各機關長官在假座戲院中開會商議國家大事哩！至各學校將要放學時，也有同樣的情形；公子哥兒，是多麼幸運啊！

有某次長的太太，因為是窮措大一旦得發，尚未知受用；每日必從慧圓街乘汽車到下關買小菜。據云：一，因下關小菜價較便宜；二，可免僕人從中揩油；這種如意算盤，實打得不錯。但每次所耗汽油，恐不止小菜便宜下來，和僕人揩油的數目數倍以上？但汽油橫直是口口部供給，計算什麼？

口口部前時因經費不够，當討論緊縮辦法時，某次長堅決主張：「寧可裁員不裁車」，大概為的是這一點便宜？

口口部每月開支汽車費動輒數千元，原來用途如此。

秦淮夜遊

陳聯蓀

偶然我認識了醒和微，偶然中我們又遊了一次槳聲燈影裏的夜秦淮，那是因為流浪詩人微要領略這感地(?)的風光，和我一點詩料。

蟬聲在夕陽最後一抹中拖得老長老長，晚風把白晝暑氣盪送到另一個世界裏去了，我們三個在一隻小型的花舫中吩咐船家給我們叫了一些酒菜在大喝大嚼，本來醒和我是不飲酒的，但經詩人的苦勸祇得破一次戒了。

在觥籌交錯中我想到我們的認識太偶然了，醒是黑山白水間槍林彈雨中一個剩餘的生命；他那橘紅色的臉子；十足的代表了一個精神強幹的軍人典型，微是整年在風塵中的一個流浪者，你祇要在他那不修邊幅的舊西裝，破皮鞋，和蓬着一頭柳絲般的長髮上就可以知道他的為人了，他的詩寫得挺好，所以我們都稱他為詩人。我呢，我祇是一個庸俗而平凡的機械工人，雖然我們底職業不仝，而我們間的感情與精神是融洽的，思想的出發點是仝一的，詩人的酒量最大，他喝得也最多，一面談，一面大嚼，醒和我都帶有八分醉意了。

暮色漸漸地沉了，船燈都睜開了眼睛在河中盪着，我們三個都帶着醉意靜靜地躺在籐椅上，我第一次領略到這神祕的醉的滋味，是幻境中的恍惚迷朦，分不清是花舫在蕩動？抑是籐椅在盤旋？腦子裏昏沉沉地：說不出是快樂還是苦悶。

詩人望了我一眼，也瞟了一瞟醒，但都沒說什麼，會心的微笑了。

花舫向着復成橋盪去，我們這隻小舫比起那龐大如水古牛的大船輕便玲瓏得多了，再加上船伕的駛運得法，所以這隻小花舫在船叢中驕傲地健駛着。

夜秦淮的風光是最耐人尋味的，朱自清的「槳聲燈影裏的秦淮」將這裏的風光描寫盡淨了，「槳聲」和「燈影」，還能保留着那時的景象，祇是秦淮比較襤褸齷齪了。

臭綠的水裏浸沉着些陳腐的瓜皮和雜什，發出一肢腥臭味，從這些小地方就可以表現出老大民族的漠視衛生，和衛生當局的衛生設施的成績了。

在我們舫尾斜繫着一隻小舫，中年男人遞過一個紙褶子獻着殷勤的說：

「先生，一塊錢三闋，小姑娘唱呀！」

我最討厭那老槍的調子，掉過臉去沒睬他，醒也向他搖了搖頭，詩人覺得這樣有點難為情，就伸手接過那褶了，點了三隻戲。

那中年人開始捉起胡琴，一個廿歲的女人扯起嗓子唱起來，唱得是那嘶啞末吃力而苦澀，胡琴和歌聲一高一低拉唱得那樣不調和，祇唱了兩段詩人再不耐煩聽下去，扔出一個花邊打發她們去了。

一直到深夜，我們才歸去。

詩人說：他像在琉璃宮中做了一場幻夢。

近代逸話

(天寄)

曹汝霖（一）

五四運動，學生喊打賣國賊，賣國賊為誰？曹章陸是也。是日三人，正與東友商議，學生闖入，其目的在打曹汝霖，曹踰牆走，遂將章宗祥打個半死，由東友運往醫院療治，此舉轟動全國，震撼世界，想閱者尚能記憶，固無庸鄙人贅述。今請言曹汝霖，曹留學東鄰，為學生時，即與「東」交結，滿清末葉，畢業歸國，「東」與之約，能達高官，運動費若干，均由「東」出，雖及百萬，亦所弗辭。其附帶條件，則路礦權利，皆歸於「東」，曹喜而允之，其時考試留學生，曹得「進士」，派為部員，數年之間，雖費盡金錢，而升遷甚緩。曹有愛妾，勾欄中之交際花也，寵之殊甚，適值振貝子壽辰，曹思區區部員，不够送禮資格，即使送贈多金，而司賬者亦以衆人視之，而振尚未之知，於是奇想天開，與其妾商，由妾親送且須如此如此，妾要之誓，不可得魚忘筌。及期，妾入王府，使盡生平手腕，博得貝子歡心，流連數日始歸，自是之後，每隔數日，必入王府請安，而曹亦由員外而郎中而侍郎矣。吾友呂君，詠時事詩，有「且把神龍繡襦襠」之句，即指此也。雖然羞惡之心，人皆有之，有一次妾入王府，旬餘始歸，曹怒，大發牢騷，妾拍案大罵曰：「爾帽子那得紅」？接着頓足搥胸，且哭且罵，「爾須知一家席豐履厚，皆由儂一塊肉交換而來」，且爾曾發誓，不得過橋丟拐，今日攫得高官，過的海就是神仙，要想將儂攆出去嗎」？鬧得不可開交，正室王氏聞之，趕過來，拭淚摩胸，妹妹長，妹妹短，陪得一大批好話，好容易勸轉了心，止了哭，喚了頭送茶裝煙，一面還說「曹」幾句不是，催他到衙門辦公去。自此之後，交際花愈顯其神通，聞曹差不多得了尚書銜。不料武昌革命，只得銷聲匿跡，隱伏都門，以待機會。

江天禪寺

潔予

遊心在路上失落了疲倦；沿着河流，更萬株的柳。

◇……◇……◇

到了，心弦給喜悅弛了一下，「江天」驕傲着不可磨滅的痕迹。這兒有古代的藝術，尊嚴；更有那千百年遺留的傳寄。

◇……◇……◇

空門不用關給了多少的方便，跨上石階，轉過迴廊。金碧抓住我的目光，遊人的目光，啊，迷離的江天禪寺。

◇……◇……◇

煙，從鐘中溜向青天，靜，僧院裏鴉鵲無聲，俗念暫時消失於神祕的氛圍中，是天上？還是人間？

◇……◇……◇

黃臉禿頭披上一襲袈裟，閉眼念佛，裝成一派的正經，天曉得，和尚口朝十方，彌陀是假，香火是真。

◇……◇……◇

幽玄的鐘聲會刹那勾人幽玄，但終撞不破色界與情關，不必說你，也不必說我，那個不在說他是鎖於「性」的牢監。

◇……◇……◇

歸心在路中找着了疲倦，沿着河流，更萬株的柳。

午夜

念慈

午夜。欲眠不成，遽闢所有窗，熄燈，斜坐涼床上，裸腿，袒胸，而雜思縷縷來，欲靜默，抑之彌甚。

微風襲窗簾，飄忽起。暗涼徐徐入，似有秋意。靜聽，有倏倏聲，起視，天微雨，仰首天際，黑如塗墨。靜街如死蛇，（所住為一樓）路燈稀疏可數，雜樹隨之作婆娑舞。

有「賣五香雞蛋」聲自遠方來，淒厲而斷續，意境中頓現一荷擔奔馳小影，初極淡模，身心益沉默，此小影亦益真切，漸次能見其柴容，至極真切時，宛如喘息，影劇上放大之愁苦之臉，呈現目前，心為之惕然動，而此景像，亦隨之消滅，第覺耳際作微鳴，頗似廣漠中，一孤獨者之乞援聲。稍一沉思，此孤獨者倏又投入意境中，面模極嫺熟，似曾相識，又不知于何時何地見之，以生命之目力注視之，其去漸遠至不可見。微風挾細雨入窗，刺我身，即另有一冬夜風雪之背景，自渺茫中推入腦膜，如籠輕紗，不甚真切；似是故都之一角，一推車人，以目注視，其燈，燈光慘綠，光圈中，僅見其身之片段，面部惟具輪廓，袖出二銅鉦，擊之聲鏗鏘。耳鼓格格作響，不知此聲係銅鉦聲所幻抑銅鉦聲由此聲幻來。風雨聲暫停我之演幻，清醒覺微寒。數秒鐘後，旋又陷入演幻狀態。意境甫展開之一刹那，極苦，心緒悠蕩，如狂絲，如奔馬，賣五香蛋者，冬夜擊小銅鉦者，廣漠孤獨者，各以不同之面像，遞相呈獻于眼前。此衆色相，轉變至快，思抓其一，竟不可得，久視，如走馬燈之旋轉，旋至極速時，模糊如旋風。突一陣急雨來，意識頓返常態，始知此身固在斗室內，曙目窗外，極遠處，一霓紅燈甫就滅，于雨簾中，漸次由深紅而淡紅，而微紅，微紅之光，在我目中，保持最久，能于此光度中，見以上諸人之面像，隨之如輕烟散。

有島武郎及其情死（六）

曙山

再看他在那篇文章內所說：「據我的經驗告訴我說：愛是給與的本能，同時也是奪取的本能；既是放射的精力，同時也是吸引的精力。若是為他的行為是叫做利他主義，則為已的行為也就當叫做利已主義。……但把兩個名詞若用倫理學上的定義來說，則不論說是衝動或本能，無非是要失其正鵠的。」（第十五節）他接着又說：「愛的本能，決無滿足這樣止境的道理。……我的個性，是急于要走上生長與完成的道裡，但是我將怎樣成就那生長與完成呢？那便是要由于奪取了。愛的表現，必是不惜給與的，而愛的本體便是不惜奪取的。……例如我所愛的一隻金絲雀，只因為我要愛牠，所以才給牠以美麗的雞子，新鮮的食餌，以及無時不很愛撫牠。……我越是愛那隻小鳥，則那小鳥越為我攝取，終于牠遂與我的生活同化了。僅僅從外面上看我是和牠在分離着的。小鳥叫時，我和牠有共同的喜悅或悲哀；而我與小鳥相共的喜悅和悲哀，便都是我自己的所有。我越是愛小鳥，則小鳥越是要為我的所有的。對于我，那小鳥已經不是我以外的存在，不是小鳥，而小鳥就是我，我為小鳥活着了。英語有云：'The little bird is mgself, and I live a bird.' 'I live a bird' 這句話，就很可以把愛的思想表現出來了。」（第十六節）

更看他在同節內所說：「個性為着牠的生長和自由，是要藉着愛向外界去奪取一切可奪取的東西的。愛是從近傍開始牠的工作而東奔西跑的運回其戰利品的。個性越是強烈，愛的活動亦越是厲害。倘若到了我能奪取愛人的一切，愛人也能奪取我的一切的時候，于是那兩個人就變成一個人了。在那裏，已經沒有要奪的東西，也沒有被奪的東西。所以在那個時候，他的死，就是我的死；所謂殉情或情死，就是這麼極其自然的事情。但在兩人的愛還未互相完全奪獲的時候，則我的愛若越是強烈的活動，而我的生長也越是擴張的。于是那一個世界——把時間和空間差不多都拋開而擴張着的世界！——就顯然在個性之中建設起來了。那世界所具有不滿足的擴充性，便把我以前的習慣來打破，以改變生活，終于遂把我的柔弱苟且的肉體全給打得粉碎了。」（第十八節）

綜上以觀，我以為像有島武郎的人生觀，全走虛無主義的，所以他的宇宙觀，也就屬于無天論。至于他的戀愛觀，也當然是全無理知的觀念，只是以本能的衝動而依歸着個性，故可以說他是一個「個性徹底的論者。」再說他和秋子的情死，還不是實踐着其思想，即全是憑本能的衝動而依歸着個性而死麼？又在他的獨斷者的會話中的主人公A，就是一個絕對的崇拜女性，讚美女性的唐璜（Don Juan）。

有島武郎的「絕筆」（歌十首）

世間若常有戀愛存在，那也就有人好比火燒到身上來！

人總對于短的生命，好為深思熟慮的求順遂的歡欣。

當以修道之人出世那樣的精神，悄然鑽進了戀愛之門！

在無道之世的無道之心，有如把你的兩脚放在荒野中！

我今立在這個詭詐的世上，正如那偶像是一樣的愚蒙。

自有生以來的人，就無不具有悲哀的性情和憂愁的心。

你應當以想入雲端那樣的心情，去闖進那戀愛的迷宮！

蟬離開樹就落到地上了，但無風則秋就真能够平靜？

人在想着不知明日的命運之時，紫陽花怕正在開放吧！

提起致命的鞭子立在這世上，卻又怕會打着我自已啊！

按此歌是于作者情死後，在其書齋中被發見的，故于付刊之時乃題為絕筆——刊于有島氏的個人雜誌泉的終刊有島武郎紀念號裏面。但因我不善譯歌，所以這只是譯其大意而已。

曙山附識一九三五，七，一一。

故鄉之行（卅三）

林旭丹

臨去的秋波

她有美麗天真的眼兒，
眼邊該有這可愛秋波。
兩頰邊的醉人底笑渦，
是專用着去勾人的魂！
對人也有着嬌羞的笑，
是這般深情這般蕩意。
我說人間一切的春闌，
都消逝在臨去秋波裏！

春倦

誰說春日還不晴和，還不明媚；看！多麼的醉人的東風，曾向大地飄拂，也向萬物之靈的人類沐浴。心是這般地恬美，愉快，而身就得倦個沒奈何，四肢簡直軟得像棉絮一般地無力。靈魂兒也像受了什麼吹眠術的作用，是幾樣的搖移，還異樣底跳蕩啊！

會心齋隨筆

美嘉

某學生由蘇州回滬，帶回許多蘇州的土產，聞其中有不少上海合興公司的雞絲麵云。

★　★

某校長在大考之前，對學生訓話，其中有警句云：你們看過了考試規則嗎？切宜自重再不要做弊，假使你們仍然要做弊，我實在沒有辦法了。

★　★

某學生，其手足瘦得像蘆骨一般，皮膚青黃到敗一般，於是乃有美男子之稱。美男子云者，實譏其無男子氣概也。彼反覺得異常榮耀！

★　★

甲生：喂！老黃會考在即，你們怎麼樣預備呢？

乙生：無問題！上學期起我們的教員已不講課本了，我們那時已開始念一條一條的考試問答。

甲生：眞巧極了，我校也是這樣。

書局老闆的兒子：唉，因為會考，將來我店裏的教科書之銷路，一定被考試問答搶去了！

★　★

黃生：哩囉等一下子就考歷史了，您有看過沒有？

馬生：不要緊，等一下子上課堂考試時，我才來看吧。

★　★

陳生：報載德國元首希特拉焚燒其國內之反動書籍甚多。

林先生：呀！咱們中國的文化實在高於德國幾千年，你讀過歷史嗎？我國古時有秦始皇焚書之舉，考當時至現在何止二千多年？如今希特拉抄襲秦始皇的故智，豈不是我國文化高於德國幾千年嗎？

鐘聲

蕎

這兒是宇宙間的另一角落，這兒充滿了奔馳勞碌的人類所享不到的幸福，一切都應有盡有，然而這種幸福是上帝特殊的賜予，因此這兒的男女不勞而逸，終日沉醉在溫柔的醉鄉，他們永遠的醉生着，度着美蜜的人生之夢。

是鐘聲驚覺了他們吧？這麻木醉生的男女！他們忽地覺察了一切，他們感到了自身的危險！他們又悔恨以往的醉生。

是鐘聲激發了他們吧？他們的熱血沸騰了，他們的衝鋒開始了，他們勇猛前幹！他們以肉體衝散了坦克車，他們的血灑遍了沙場，淹沒了敵人。

血的滋潤放出了燦爛的和平之花，大地永遠安靜了。雖然他們是犧牲，這兒美的樂園，還是遺留着給他們的後人。

這畢竟是鐘聲的偉大，宏壯的鐘聲能激起醉的人羣！

啊！鐘聲響了！

更正：

昨日禁止娼賭以後一文，內有「跑跑舞后的好把戲」係「跪跪舞后的好把戲」之誤，特此更正。

職業介紹

經全國學術工作諮詢處登記

地址：南京市北平路五十號

理科丁君 年二十五歲，江蘇省宜興縣人，民國二十四年畢業於國立山東大學數學系，論文——中心力場內一般質點運動之軌道的研究，在校成績極優，願任職務性質（一）高中專任數理教員（二）學術機關研究員或職員（三）中等學校專攻數學教員，希望待遇，由六十元至八十元服務地點，山東，青島，北平，江蘇等地。

理科李君 年二十三歲，吉林省長春縣人，民國二十四年夏，畢業於國立山東大學專攻數學，論文——二階差分方程之界値問題，願任職務性質（一）教育界服務，希望待遇，最低，每月六十元，服務地點青島。

文科韓君 年二十七歲，山東省安邱縣人，民國廿四年畢業於國立山東大學中國文學系，論文——殷周金石文字彙編，願任職務性質（一）中等學校教員（二）學術機關服務（三）行政機關公務員，希望待遇，由八十元至一百元，服務地點，山東，北平，南京，青島等處不拘。

理科吳君 年三十四歲，山東省博平縣人，民國廿四年畢業於國立山東大學數學系論文——定理之簡證曾任樂陵中學教員四年，願任職務性質（一）中等學校職員及數理教員（二）行政機關公務員，希望待遇由五十元至六十元，服務地點不拘。

來鴻去雁

陶冶性情

編輯先生：夏日之消遣雖多，然取其能强健身體，陶冶性情者，總不外乎游泳網球及音樂等等，然游泳一道，不比他種運動，偶一不慎，易遭沒頂，故初習者，非有良好之指導不可，報上雖有此類之廣告，但恐受騙，反受其害，又如音樂之梵華鈴，又非自習所能成功，故特請先生代為介紹，且願略具酬金。

㈠初習者之游泳指導會或個人教授所？

㈡音樂指導會或音樂教師？

（熊慶麟）

慶麟先生：㈠新生游泳會，此次徵求會員，可往加入，一切詳細情形，請投函郵政信箱一九一一號函詢，或先索簡章參閱。㈡學習梵華鈴，可入本京青年會音樂會，儘可親往接洽。（編者）

醫藥問答

請求面診

編輯先生：鄙人前曾來問病，承蒙披答，無任感激。照法調治，甚為見效，足見先生法術無邊，活人無數。如蒙面診，當久已霍然矣。茲有懇請者，先生是不是代人治病？治病診金多少？每日何時在報館？請一一示復，鄙人當趨前就教也。（龍治國）

治國先生：編者不知醫。本欄聘有中西醫師為顧問，尊函前係中醫顧問郭受天醫士所答。君可往本京張都堂巷郭醫寓就診，聲明為本報介紹，診金可減半也。（編者）

全身覺寒

編輯先生：敝親二十五歲男性，曾於去年七月因天時亢旱厚水（用脚車水）過勞，以致全身覺寒，手掌和脚底發出冷汗，脊髓骨裏作痛，心部很覺難過，至今醫藥罔效。請問此症何名，應服何藥。（夏道中）

道中先生：恐係歷麻質斯，即舊說之風濕病一類，可試服克利金藥片 Tablets Cryogenine or25 日服二至三片，連服五天，以覩其効。（編者）

偶涉花叢

編者先生：鄙人日前偶涉花叢。豈知春風一度，翌日並無變化，至第三日晨起小便，覺尿道口微痛，並有乳白色物流出，不勝駭異，茲有疑問數則，敬祈解答，㈠是否因該女有毒或不潔所致，㈡是否白濁，㈢有何簡捷治法，㈣梅濁魁星及樂的能可否治療，兩者孰佳，㈤愈後于生殖有無妨礙。（章愛秋）

愛秋先生：㈠是㈡是㈢㈣當速投近處正式醫師診治，洗射尿道及注射較服藥為要，服藥中 Rheantino 藥丸，為一種內服淋菌伐克辛，較有效，㈤完全肅清，于生育無礙。（編者）

法律顧問

解釋條文

編輯先生鑒：敬啟者敝人每見貴報欄內，如有法律盲者，皆詳為指示；今敝友因有一疑問，特請貴編輯即日披露為盼：

敝友有女乙，在襁褓時，即由王某曹邱于甲男，近因乙女年已十七，身體發育，却陡知甲男口啞耳聾，心擬體臟，且常有神經病，父親以吸烟嗜好為生命，竟家無四壁，現甲男依人餬口，而不能獨立生活；乙女因顧慮終身計，已另與李某正式自由結婚，後經甲查知，忿不由能言，其親屬欲代訟于法院，故生出左列問題四點：

一、訴訟後，乙有無犯罪，所犯法律第幾條。

二、男方要求贍養費，女方能否拒絕，拒絕以法律幾條幾款為根據。

三、乙女親父，有房子一間，男方欲以婚事訴霸佔之，該親父能否訴訟，訴訟根據法律何條為相宜？

四、乙女另與李某自由結婚，未先告知，有無錯誤？（程德馨）

德馨先生：（一）訴訟乙可不犯罪，依民法第九百七十六條第四項「有重大不治之病者」之規定，乙方得解除婚約。（二）可以拒絕，因過失在男方，乙女不負賠償之責。（三）可以訴訟，視男方霸佔行為之程度如何，而為訴訟。（四）乙女解除婚約時，如事實上不能向他方為解除之意思表示時，無須為解除之意思表示。（編者）

徵收本報

凡覓得本月十三日本報一份寄交來社者，即贈閱本報三天，或照值付款亦可，以收滿二十份為限。